

## บทที่ 2

# สภาพทั่วไปและข้อมูลพื้นฐานสำคัญ ขององค์กรปกครองส่วนท้องถิ่น

### 2.1 ข้อมูลเกี่ยวกับสภาพทั่วไป ด้านโครงสร้างพื้นฐาน ด้านทรัพยากรธรรมชาติ และสิ่งแวดล้อม ด้านเศรษฐกิจ ด้านสังคม และด้านการเมือง การบริหาร

#### 2.1.1 สภาพทั่วไป

สุพรรณบุรีเป็นจังหวัดหนึ่งใน 25 จังหวัดของภาคกลางด้านตะวันตกของประเทศไทย ทางทิศตะวันตกเฉียงเหนือของกรุงเทพฯ มีพื้นที่ราบลุ่มตามแนวลำน้ำท่าจีน ส่วนใหญ่เป็นนาไร่ และประชากรประกอบอาชีพทางเกษตรกรรม ลักษณะภูมิประเทศโดยทั่วไปทางทิศเหนือเป็นที่ราบมีภูเขาบ้างเป็นบางตอน ในท้องที่อำเภอเดิมบางนางบวช และอำเภออู่ทอง แต่เป็นภูเขาเล็กๆส่วนตอนใต้เป็นที่ราบลุ่มโดยตลอดทางทิศตะวันตกและทิศเหนือมีป่าและภูเขามากในเขตอำเภอด่านช้าง จังหวัดสุพรรณบุรี ตั้งอยู่ระหว่างเส้นรุ้งที่ 14 องศา 4 ลิปดาเหนือ ถึง 15 องศา 5 ลิปดาเหนือ และระหว่างเส้นแวง 90 องศา 17 ลิปดาตะวันออก ถึง 100 องศา 16 ลิปดาตะวันออก อยู่สูงจากระดับน้ำทะเลปานกลาง 3 -10 เมตร มีพื้นที่ทั้งหมดประมาณ 5,358.008 ตารางกิโลเมตร หรือประมาณ 3,348,755 ไร่ คิดเป็นร้อยละ 5.2 ของพื้นที่ภาคกลาง อยู่ห่างจากกรุงเทพมหานครประมาณ 107 กิโลเมตร ( ตามทางหลวงแผ่นดินหมายเลข 340 ) โดยทางรถไฟประมาณ 142 กิโลเมตร

#### จังหวัดสุพรรณบุรี มีอาณาเขตติดต่อกับจังหวัดใกล้เคียง ดังนี้

ทิศเหนือ	ติดต่อกับจังหวัดชัยนาท และจังหวัดอุทัยธานี
ทิศตะวันออก	ติดต่อกับจังหวัดอ่างทอง จังหวัดพระนครศรีอยุธยา และจังหวัดสิงห์บุรี
ทิศใต้	ติดต่อกับจังหวัดนครปฐม และจังหวัดกาญจนบุรี
ทิศตะวันตก	ติดต่อกับจังหวัดกาญจนบุรี

### ที่ตั้งและอาณาเขตของจังหวัดสุพรรณบุรี

+

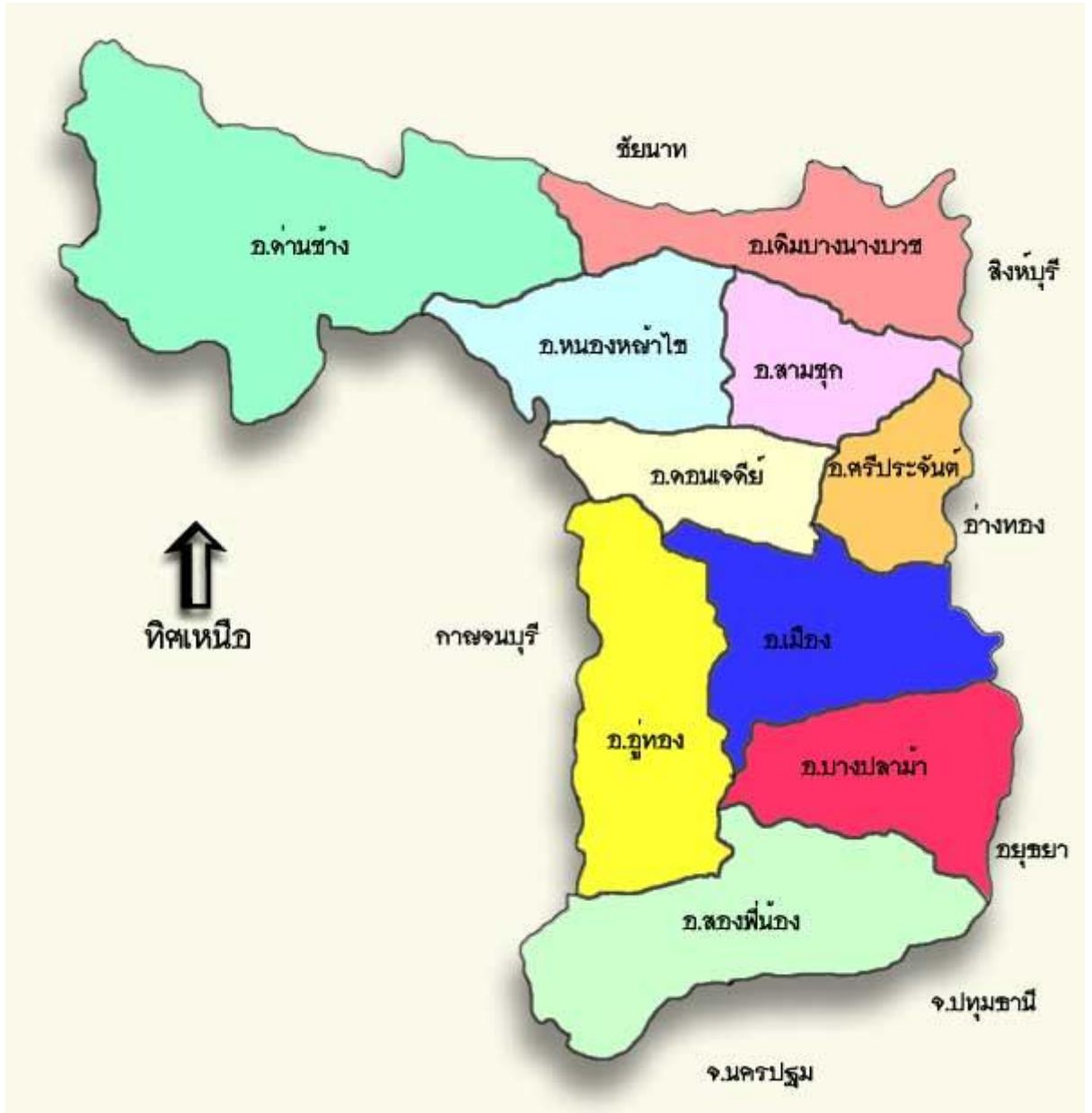

จังหวัดสุพรรณบุรีแบ่งเขตการปกครองออกเป็น 10 อำเภอ 110 ตำบล 1,007 หมู่บ้าน และมีเนื้อที่ดังนี้

1. อำเภอเมืองสุพรรณบุรี	มีเนื้อที่	540.917	ตารางกิโลเมตร
2. อำเภอดอนเจดีย์	มีเนื้อที่	252.081	ตารางกิโลเมตร
3. อำเภอบางปลาม้า	มีเนื้อที่	481.298	ตารางกิโลเมตร
4. อำเภอสองพี่น้อง	มีเนื้อที่	750.381	ตารางกิโลเมตร
5. อำเภอศรีประจันต์	มีเนื้อที่	180.986	ตารางกิโลเมตร
6. อำเภอสามชุก	มีเนื้อที่	355.917	ตารางกิโลเมตร
7. อำเภอเดิมบางนางบวช	มีเนื้อที่	552.330	ตารางกิโลเมตร
8. อำเภออู่ทอง	มีเนื้อที่	630.290	ตารางกิโลเมตร
9. อำเภอด่านช้าง	มีเนื้อที่	1,193.599	ตารางกิโลเมตร
10. อำเภอหนองหญ้าไซ	มีเนื้อที่	420.209	ตารางกิโลเมตร

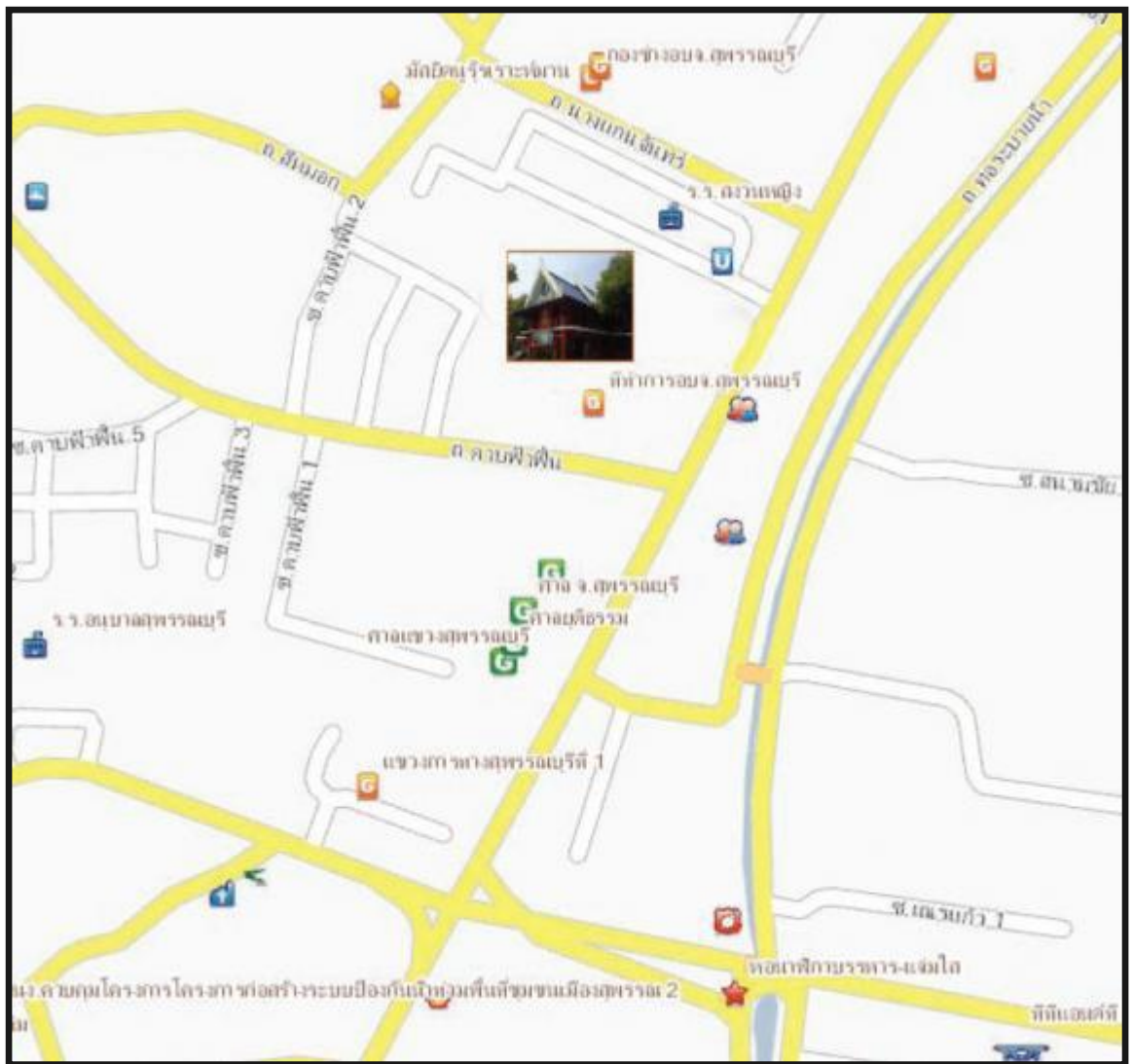

( คำพิภัดทางภูมิศาสตร์ในตำแหน่งที่ตั้งองค์การบริหารส่วนจังหวัดสุพรรณบุรี )

ละติจูด 14.484218 ลองจิจูด 100.123516)

### ลักษณะภูมิประเทศ

พื้นที่ของจังหวัดสุพรรณบุรี จำแนกลักษณะตามระดับความสูงของพื้นที่เป็นที่ราบลุ่มเป็นส่วนใหญ่ และบางส่วนเป็นที่ราบสูง โดยมีความลาดเทระหว่าง 0-3 เปอร์เซ็นต์ ซึ่งอยู่ทางด้านตะวันออก ของจังหวัดตลอดแนวตั้งแต่เหนือจรดใต้บริเวณพื้นที่ต่ำสุดอยู่ทางทิศตะวันออกเฉียงใต้ พื้นที่ของจังหวัดส่วนใหญ่เหมาะสำหรับการทำนา มีแม่น้ำ ลำคลอง หนอง บึง อยู่ทั่วไปมีแม่น้ำท่าจีนหรือแม่น้ำสุพรรณบุรีเป็นแม่น้ำสายสำคัญที่ไหลผ่านจากเหนือสุดถึงใต้สุดในฤดูฝนจะมีน้ำหลากไหลบ่ามี น้ำท่วมขังในที่ราบลุ่มทำให้เกิดน้ำท่วม ในบางท้องที่เช่นในเขตอำเภอสองพี่น้องและอำเภอบางปลาม้า ด้านทิศตะวันตกเฉียงใต้ ในเขตอำเภออู่ทอง ทอดขึ้นไปทางเหนือขนานกับเส้นกั้นเขตแดนระหว่างจังหวัดสุพรรณบุรีกับจังหวัดกาญจนบุรี มีลักษณะพื้นที่ลูกคลื่นลอนลาดมีความลาดเทระหว่าง 2-8 เปอร์เซ็นต์ สลับกับเนินเขาส่วนด้านตะวันตกของอำเภอด่านช้าง มีสภาพพื้นที่ที่เป็นลูกคลื่นลอนลาดสลับลอนชันจนถึงเทือกเขาสูงชันเป็นเทือกเขาที่ติดกับเทือกเขาตะนาวศรี ประกอบด้วยภูเขาสูง ซึ่งมีลักษณะเป็นภูเขาและมียอดเขาสูงสุดอยู่ ใกล้กับบ้านห้วยดินดำ สูงประมาณ 1,002 เมตร เหนือระดับน้ำทะเลปานกลาง

### ลักษณะภูมิอากาศ

สภาพภูมิอากาศจัดอยู่ในประเภททุ่งหญ้าเขตร้อน ฤดูแล้ง และฤดูฝนแตกต่างกันอย่างชัดเจน มีลมมรสุมตะวันออกเฉียงเหนือ พัดผ่านในเดือนตุลาคม ถึงเดือนกุมภาพันธ์และมรสุมตะวันตกเฉียงใต้ พัดผ่านในเดือนพฤษภาคม ถึงกลางเดือนตุลาคม นอกจากนี้ยังมีลมตะวันออกเฉียงใต้ จากทะเลจีนใต้ เริ่มพัดผ่านเข้ามาในช่วงกลางเดือนกุมภาพันธ์ ถึงกลางเดือนพฤษภาคม

**ฤดูกาลของจังหวัดแบ่งตามลักษณะลมฟ้าอากาศของประเทศออกได้เป็น 3 ฤดู คือ**

#### ฤดูฝน

เริ่มต้นเมื่อลมมรสุมตะวันตกเฉียงใต้เริ่มพัดเข้าถึงอ่าวไทย ประมาณเดือนพฤษภาคม พอถึงปลายเดือนพฤษภาคม หรือต้นเดือนมิถุนายน ลมมรสุมตะวันตกเฉียงใต้ จะพัดผ่านทำให้มีฝนตกมากขึ้น ในเดือนสิงหาคมและเดือนกันยายน เป็นระยะที่มีฝนตกชุกที่สุด โดยปกติแล้วฤดูฝนจะสิ้นสุดราวกลางเดือนตุลาคม รวมระยะเวลาประมาณ 5-6 เดือน ปริมาณน้ำฝนทั้งปีวัดได้ 1,201.7 มิลลิเมตร

#### ฤดูหนาว

เริ่มจากปลายเดือนตุลาคม หรือต้นเดือนพฤศจิกายน ถึงกลางเดือนกุมภาพันธ์ ประมาณ 4 เดือน ระยะนี้ฝนตกเป็นครั้งคราวไม่มากนัก และจะมีลมเย็นพัดจากเหนือมาได้สลับกันเป็นระยะๆ เดือนธันวาคม และเดือนมกราคม เป็นช่วงที่มีอากาศหนาวเย็นมากที่สุดแต่อุณหภูมิลดลงไม่มากนักเพราะอยู่ปลายลมมรสุม ตะวันออกเฉียงเหนือ และได้รับอิทธิพลจากทะเลในบริเวณอ่าวไทย อุณหภูมิต่ำสุดราว 19.7 องศาเซลเซียส ในเดือนธันวาคม

## ฤดูร้อน

เริ่มตั้งแต่กลางเดือนกุมภาพันธ์ ถึงกลางเดือนพฤษภาคม ประมาณ 3 เดือน เดือนเมษายน เป็นเดือนที่มีอากาศร้อนอบอ้าวมากที่สุด เนื่องจากการแผ่รังสีของดวงอาทิตย์ และถูกปกคลุมด้วยบริเวณความกดอากาศสูง ซึ่งศูนย์กลางอยู่ในทะเลจีนใต้ และมหาสมุทรแปซิฟิกตะวันตก บริเวณความกดอากาศสูงนี้ทางอุตุนิยมวิทยา ถือว่าเป็นบริเวณที่มีอากาศร้อน อุณหภูมิสูง กระแสลมที่พัดเข้ามาจึงร้อน อุณหภูมิสูงสุดราว 40 องศาเซลเซียส

### ด้านโครงสร้างพื้นฐาน

#### 1) การคมนาคมขนส่ง

จังหวัดสุพรรณบุรีมีเส้นทางคมนาคมได้ 3 ทาง คือทางรถยนต์ ทางรถไฟและทางเรือ โดยระบบการคมนาคมทางรถยนต์เป็นระบบที่อำนวยความสะดวกแก่ประชาชนและมีการนิยมใช้มากที่สุด โดยมีเส้นทางติดต่อระหว่างจังหวัดและระหว่างจังหวัดกับอำเภอ

สำหรับเส้นทางคมนาคมภายในจังหวัดที่เชื่อมต่อระหว่างอำเภอต่างๆ มีทั้งคอนกรีต และถนนลาดยางแอสฟัลต์ติก ระยะทางจากอำเภอเมืองสุพรรณบุรี ถึงอำเภอต่าง ๆ

1. อำเภอบางปลาม้า	ระยะทาง	10	กิโลเมตร
2. อำเภอศรีประจันต์	ระยะทาง	20	กิโลเมตร
3. อำเภอดอนเจดีย์	ระยะทาง	31	กิโลเมตร
4. อำเภออู่ทอง	ระยะทาง	32	กิโลเมตร
5. อำเภอสามชุก	ระยะทาง	39	กิโลเมตร
6. อำเภอเดิมบางนางบวช	ระยะทาง	54	กิโลเมตร
7. อำเภอหนองหญ้าไซ	ระยะทาง	58	กิโลเมตร
8. อำเภอสองพี่น้อง	ระยะทาง	35	กิโลเมตร
9. อำเภอด่านช้าง	ระยะทาง	77	กิโลเมตร

#### เส้นทางคมนาคมติดต่อจังหวัดใกล้เคียงและกรุงเทพมหานคร ดังนี้

<u>ทางหลวงแผ่นดิน</u>	<u>ระยะทาง (กม.)</u>
1. สุพรรณบุรี – บางบัวทอง – กรุงเทพฯ	107
2. สุพรรณบุรี – กำแพงแสน – นครปฐม – กรุงเทพฯ	160
3. สุพรรณบุรี – นครปฐม	105
4. สุพรรณบุรี – กาญจนบุรี	91
5. สุพรรณบุรี – นครสวรรค์	160
6. สุพรรณบุรี – พระนครศรีอยุธยา	68
7. สุพรรณบุรี – สิงห์บุรี	84
8. สุพรรณบุรี – ชัยนาท	96
9. สุพรรณบุรี – อ่างทอง	44
10. สุพรรณบุรี – โคกสำโรง	143

**การคมนาคมทางรถไฟ** การรถไฟแห่งประเทศไทย ได้เปิดให้บริการรถไฟโดยสารสำหรับการเดินทางและขนส่งสิ่งของระหว่างจังหวัดสุพรรณบุรี – นครปฐม – กรุงเทพฯ วันละ 2 เที่ยว ได้แก่รถไฟสายสุพรรณบุรี – หัวลำโพง ซึ่งมีระยะทาง 142 กม. จำนวน 1 เที่ยว /วัน ออกจากต้นสถานี วัดป่าเลไลยก์ เวลา 05.19 น. ผ่านอำเภอสองพี่น้อง อำเภอบางปลาม้า จังหวัดนครปฐม ถึงปลายทาง ที่สถานีหัวลำโพง กรุงเทพฯ เวลา 08.20 น. เที่ยวกลับสายหัวลำโพง – สุพรรณบุรี จำนวน 1 เที่ยว/วัน ออกจากต้นทางสถานีหัวลำโพงเวลา 16.40 น. ถึงสถานีวัดป่าเลไลยก์ เวลา 19.30 น.

### การคมนาคมทางน้ำ อาศัยทางน้ำเพื่อเดินทางและขนถ่ายสินค้า

- แม่น้ำท่าจีน เป็นทางเดินเรือหลักของจังหวัด สามารถติดต่อกับแม่น้ำเจ้าพระยา ในเขตจังหวัดชัยนาท ลงมาถึงเขตจังหวัดสุพรรณบุรี และเลยผ่านไปถึงจังหวัดนครปฐม

- คลองบางยี่หน และคลองเจ้าเจ็ด เป็นคลองที่แยกออกจากแม่น้ำท่าจีนที่อำเภอบางปลาม้า สามารถใช้เป็นเส้นทางคมนาคมติดต่อระหว่างอำเภอบางปลาม้ากับจังหวัดพระนครศรีอยุธยา

- คลองบางลี่ สามารถติดต่อกับท้องที่ต่าง ๆ ในเขตอำเภอสองพี่น้องไปจนถึงแม่น้ำท่าจีนที่บ้านไผ่ตาแบ้ ใกล้กับเขตอำเภอบางเลน จังหวัดนครปฐม

- แม่น้ำท่าคอยและแม่น้ำท่าว่า สามารถติดต่อกับตำบลต่าง ๆ ที่ลำน้ำผ่านโดยเริ่มจากบ้านคลองหอม ลงมาจนถึงบ้านสวนแตง อำเภอเมืองสุพรรณบุรี

2) **ระบบไฟฟ้า** การไฟฟ้าส่วนภูมิภาคจังหวัดสุพรรณบุรี มีที่ทำการ 3 แห่ง ได้แก่ สำนักงานการไฟฟ้าส่วนภูมิภาค อำเภอเมืองสุพรรณบุรี อำเภอเดิมบางนางบวช และอำเภออู่ทอง ให้บริการด้านกระแสไฟฟ้า ได้เกือบครบทุกหมู่บ้านแล้ว ซึ่งได้ติดตั้งระบบไฟฟ้าไปยังหมู่บ้านต่าง ๆ ในจังหวัด ในปีงบประมาณ 2555 จังหวัดสุพรรณบุรี ส่วนใหญ่เป็นผู้ใช้ไฟฟ้าประเภทบ้านพักอาศัยรองลงมา ได้แก่ ประเภทธุรกิจขนาดเล็ก ธุรกิจขนาดกลาง และกิจการขนาดใหญ่ ส่วนใหญ่อยู่ในเขตอำเภอเมืองสุพรรณบุรี มีการจำหน่ายกระแสไฟฟ้า ทั้งสิ้น 992.7827 ( 1,000,000 กิโลวัตต์/ชั่วโมง ) มีจำนวนผู้ใช้ไฟฟ้า ทั้งสิ้น 227,464 ราย

### 3) การประปา

จังหวัดสุพรรณบุรี มีสำนักงานประปา 5 แห่ง คือสำนักงานประปา จังหวัดสุพรรณบุรี สำนักงานประปา อำเภอเดิมบางนางบวช และสำนักงานประปา อำเภออู่ทอง สำนักงานประปา อำเภอศรีประจันต์ และสำนักงานประปาอำเภอด่านช้าง มีกำลังการผลิต 19,393,608 ลูกบาศก์เมตร มีจำนวนผู้ใช้น้ำ จำนวน 51,565 ราย

### 4) การสื่อสารและโทรคมนาคม

จังหวัดสุพรรณบุรี เป็นจังหวัดที่มีการสื่อสารที่ทันสมัยมากจังหวัดหนึ่งซึ่งจำแนกรายละเอียด คือ

- โทรศัพท์ องค์การโทรศัพท์แห่งประเทศไทย ได้ติดตั้งระบบโทรศัพท์ครอบคลุมพื้นที่ครบทุกอำเภอ มีชุมสายให้บริการแก่ประชาชนจำนวน 6 ศูนย์ ได้แก่

1. ศูนย์บริการลูกค้าสาขาสุพรรณบุรี ประกอบด้วย ชุมสายสุพรรณบุรี ชุมสายรั้วใหญ่ชุมสายโพธิ์พระยา ชุมสายสวนแตง ชุมสายท่าเสด็จ ชุมสายบางปลาหมอ ชุมสายสาละโว้ ชุมสายดอนตาลชุมสายบ้านบัวคลี่ ชุมสายยิงรววย ชุมสายตลิ่งชัน ชุมสายบ้านไผ่ขวาง ชุมสายท่าระหัด หมู่ที่ 4 ชุมสายไผ่กองดิน หมู่ที่ 3
2. ศูนย์บริการลูกค้าสาขาสองพี่น้อง ประกอบด้วย ชุมสายสองพี่น้อง ชุมสายทุ่งคอก ชุมสายบางสาม ชุมสายดอนมะนาว ชุมสายบางเลน หมู่ที่ 2
3. ศูนย์บริการลูกค้าสาขาอู่ทอง ประกอบด้วย ชุมสายอู่ทอง ชุมสายสระยายโสม ชุมสายมหาวิทยาลัยนิเวศนา ชุมสายจรั้งเก่า ชุมสายดอนมะเกลือ ชุมสายดอนคา ชุมสายบ้านหนองโคก ชุมสายสวนแตง หมู่ที่ 1 ชุมสายจรเข้สามพัน หมู่ที่ 13
4. ศูนย์บริการลูกค้าสาขาเดิมบางนางบวช ประกอบด้วย ชุมสายเดิมบางนางบวช ชุมสายสามชุก ชุมสายวัดน้ำพุ ชุมสายวังลึก ชุมสายบึงฉวาก ชุมสายปากน้ำ ชุมสายราชมงคล ชุมสายเขาดิน ชุมสายนางบวช ชุมสายหนองผักนาก
5. ศูนย์บริการลูกค้าสาขาดอนเจดีย์ ประกอบด้วย ชุมสายดอนเจดีย์ ชุมสายศรีประจันต์ ชุมสายสระกระโจมเขาดิน ชุมสายวังห้ว ชุมสายวังพลับ ชุมสายโพธิ์ศรีเจริญ ชุมสายไร่รถหมู่ที่ 6
6. ศูนย์บริการลูกค้าสาขาด่านช้าง ประกอบด้วย ชุมสายด่านช้าง ชุมสายบ่อกรู ชุมสายหนองหญ้าไซ ชุมสายหนองมะค่าโมง หมู่ที่ 3 ชุมสายวังคัน หมู่ที่ 1 ชุมสายวังคัน หมู่ที่ 3 ชุมสายวังคัน หมู่ที่ 4 ชุมสายด่านช้าง หมู่ที่ 2 ชุมสายหนองโพธิ์ หมู่ที่ 12

### การไปรษณีย์โทรเลข

การไปรษณีย์โทรเลข มีที่ทำการไปรษณีย์โทรเลข 16 แห่ง ให้บริการด้านสื่อสารไปรษณีย์โทรเลข 16 แห่ง ให้บริการด้านสื่อสารไปรษณีย์และโทรคมนาคม ในประเทศและต่างประเทศ ปีงบประมาณ 2555 มีบริการไปรษณีย์ (รับฝาก) จำนวน 6,095,757 ชิ้น

### **ด้านทรัพยากรธรรมชาติและสิ่งแวดล้อม**

#### ทรัพยากรและแหล่งน้ำ

**ดิน** หากพิจารณาคุณสมบัติของดินทั้งทางกายภาพและเคมี เช่น เนื้อดิน ความลึกของดิน ความสามารถในการอุ้มน้ำของดิน ชนิดของแร่ธาตุและปริมาณแร่ธาตุอาหารในดิน จะพบว่าสภาพของดินในเขตจังหวัดสุพรรณบุรี เหมาะสมกับการปลูกพืชดังนี้

1. การทำนาข้าว
2. การเพาะปลูกพืชไร่
3. การเพาะปลูกไม้ยืนต้น ไม้ผลต่างๆ
4. การปลูกหญ้าเลี้ยงสัตว์ ทำทุ่งหญ้าเลี้ยงสัตว์ถาวรสำหรับการปศุสัตว์

**แหล่งน้ำ** แม่น้ำสายสำคัญและเป็นประโยชน์ ต่อความเป็นอยู่และเศรษฐกิจของ ประชากร ในจังหวัดได้แก่แม่น้ำท่าจีน หรือแม่น้ำสุพรรณบุรี และห้วยกระเสียว

1. แม่น้ำท่าจีนหรือแม่น้ำสุพรรณบุรี แยกจากแม่น้ำเจ้าพระยาที่อำเภอเมืองชัยนาทจังหวัด ชัยนาท ไหลลงทิศใต้เข้าสู่จังหวัดสุพรรณบุรี ที่อำเภอเดิมบางนางบวช แล้วไหลผ่านอำเภอสามชูก อำเภอศรี ประจันต์ อำเภอเมืองสุพรรณบุรี อำเภอบางปลาม้าและอำเภอสองพี่น้อง ตามลำดับปลายน้ำของแม่น้ำสาย นี้จะไหลลงสู่อ่าวไทยที่จังหวัดสมุทรสาคร

2. ลำห้วยกระเสียว เป็นสาขาที่สำคัญของแม่น้ำสุพรรณบุรี เกิดจากลำน้ำต่างๆ ที่ไหลมาจาก ทางใต้ อำเภอบ้านไร่ จังหวัดอุทัยธานี และเขาพุทไธสง รวมทั้งเขาพระ ทุงดินดำตอนใต้ลงมา ทางน้ำเหล่านี้จะไหลมารวมกันที่ด้านตะวันตกของอำเภอด่านช้าง กลายเป็นลำห้วยกระเสียวแล้วไหลมาทาง ตะวันออกผ่านที่ราบสูงลงสู่แม่น้ำสุพรรณบุรี ที่อำเภอสามชูก เป็นลำน้ำที่มีน้ำไหลตลอดปี

**ป่าไม้** จังหวัดสุพรรณบุรี มีเนื้อที่ทั้งหมดจำนวน 3,348,755 ไร่ ถูกประกาศเป็น เขตป่าสงวนแห่งชาติจำนวน 7 แห่ง เนื้อที่รวมกันทั้งหมด 825,102.52 ไร่ หรือร้อยละ 24.64 ของ พื้นที่จังหวัด โดยมีพื้นที่ป่าธรรมชาติกระจายอยู่ทางตอนเหนือและทางด้านตะวันตก ภายในเขต อำเภอด่านช้าง อำเภอหนองหญ้าไซ อำเภออุทุมพร และอำเภอสองพี่น้อง ชนิดป่ามีตั้งแต่ป่าทุ่ง ป่าเต็งรัง ป่า เบญจพรรณ ป่าดงดิบ และป่าสนเขา ไม้ที่มีค่าทางเศรษฐกิจได้แก่ เต็ง รัง มะค่าโมง มะค่าแต้ พะยูง ชิงชัน ประดู่ตะเคียนทอง ยมหอม เป็นต้น

**การกสิกรรม** จากการที่พื้นที่จังหวัดสุพรรณบุรีส่วนใหญ่เป็นที่ราบลุ่ม มีการชลประทาน อย่างทั่วถึง ประกอบกับสภาพดินเหมาะสมแก่การเพาะปลูก โดยเฉพาะการปลูกข้าว การเพาะปลูกข้าว การ เพาะปลูกพืชไร่ เช่น อ้อยเพื่อผลิตน้ำตาล มันสำปะหลัง ข้าวโพด เลี้ยงสัตว์ ข้าวฟ่าง และพืชอื่น ๆ

### **ด้านเศรษฐกิจ**

#### **ข้อมูลเศรษฐกิจ**

#### **เกษตรกรรม**

จังหวัดสุพรรณบุรีถือได้ว่าเป็นจังหวัดหนึ่งที่มีอาชีพทำการเกษตรเป็นหลัก มีแหล่งน้ำ ธรรมชาติ การชลประทานเหมาะสมแก่การเกษตร พื้นที่ที่อุดมสมบูรณ์ได้แก่ อำเภอเมืองสุพรรณบุรี อำเภอบางปลาม้า การเกษตรกรรมสำคัญได้แก่ การกสิกรรม การทำนา ทำสวน ทำไร่ เป็นอาชีพหลักของ ประชากรมากกว่าร้อยละ 80

-พื้นที่ทำการเกษตรในอำเภอสองพี่น้อง มีพื้นที่ใช้ประโยชน์มากที่สุดคิดเป็นร้อยละ 14.45 ของพื้นที่ทำการเกษตรทั้งหมด รองลงมาได้แก่พื้นที่ในอำเภออุทุมพร ร้อยละ 13.69

-พื้นที่ทำนา ในอำเภอบางปลาม้า มีพื้นที่ทำนามากที่สุด คิดเป็นร้อยละ 15.67 ของพื้นที่ทำ นาทิ้งหมด เนื่องจากสภาพพื้นที่ อากาศ น้ำ ที่เอื้ออำนวยสำหรับการเพาะปลูก รองลงมาได้แก่พื้นที่ในเขต อำเภอสองพี่น้อง ร้อยละ 14.46



- พืชไร่ อำเภอที่มีพื้นที่เพาะปลูกพืชไร่มากที่สุด ได้แก่อำเภอด่านช้าง คิดเป็นร้อยละ 37.27 ของพื้นที่เพาะปลูกทั้งหมด เนื่องจากสภาพภูมิประเทศที่เอื้อต่อการทำพืชไร่ โดยเฉพาะการปลูกอ้อย มันสำปะหลัง ข้าวโพด เลี้ยงสัตว์ รองลงมาเป็นพื้นที่ในอำเภออุทุมพร 18.47

### อุตสาหกรรม

ปัจจุบันจังหวัดสุพรรณบุรี มีโรงงานอุตสาหกรรมทั้งสิ้น 1,155 โรง ( ยอด ณ วันที่ 28 กุมภาพันธ์ 2557 ) แยกเป็นโรงงานจำพวกที่ 1 จำนวน 135 โรง จำพวกที่ 2 จำนวน 185 โรง และจำพวกที่ 3 จำนวน 835 โรง มีเงินลงทุนทั้งสิ้น จำนวน 41,238.70 ล้านบาท เกิดการจ้างงาน จำนวน 21,977 คน จำนวนโรงงานเมื่อเทียบกับปี 2556 ( ยอด ณ วันที่ 28 กุมภาพันธ์ 2557) เพิ่มขึ้น 44 โรงงาน คิดเป็นร้อยละ 3.96 ถือเป็นการเพิ่มขึ้นแบบชะลอตัว โรงงานอุตสาหกรรม มีการกระจายตัวอยู่ทั่วไปในทุกอำเภอ โดยอำเภอเมืองสุพรรณบุรี มีโรงงานมากที่สุด จำนวน 283 โรงงาน และ อำเภอหนองหญ้าไซ มีโรงงานอุตสาหกรรมน้อยที่สุดจำนวน 30 โรงงาน ส่วนอำเภอ ที่มีเงินลงทุนมากที่สุด คือ อำเภอด่านช้าง 9,244 ล้านบาท สำหรับแรงงานมากที่สุด คือ อำเภอเมืองสุพรรณบุรี มีจำนวน 4,478 คน

ส่วนใหญ่เป็นอุตสาหกรรมเกษตรและอาคาร ได้แก่ โรงสีข้าว ینگข้าว อบข้าว โรงงานผลิตน้ำตาล ผลิตภัณฑ์นม และแปรรูปเนื้อสัตว์ พืช ผัก ผลไม้ เป็นต้น และโรงงานส่วนใหญ่เป็นโรงงานที่มีขนาดเงินทุนไม่เกิน 10 ล้านบาท เกือบทั้งหมด

### การพาณิชย์กรรม

การจดทะเบียนนิติบุคคล ประเภทห้างหุ้นส่วนและบริษัท ซึ่งจดทะเบียนเป็นนิติบุคคล ตามประมวลกฎหมายแพ่งและพาณิชย์ ในปี 2556 มีนิติบุคคลจดทะเบียนตั้งใหม่ทั้งสิ้น 227 ราย ลดลงคิดเป็นร้อยละ 8.47 จากปีก่อน มีจำนวนเงินทุนจดทะเบียนรวม 565 ล้านบาท เพิ่มขึ้นคิดเป็นร้อยละ 28 แยกเป็นห้างหุ้นส่วน 120 ราย บริษัทจำกัด 108 ราย ธุรกิจที่ขอจดทะเบียนส่วนใหญ่ ได้แก่ ธุรกิจค้าส่ง ค้าปลีก และธุรกิจรับเหมาก่อสร้าง

**ข้อมูล : สำนักงานพัฒนาธุรกิจการค้าจังหวัดสุพรรณบุรี กรมพัฒนาธุรกิจการค้า กระทรวงพาณิชย์**

### แรงงานและอาชีพ

#### แรงงาน

ในปี พ.ศ. 2556 จังหวัดสุพรรณบุรี มีประชากรที่อยู่ในวัยทำงาน/วัยแรงงาน (อายุ 15 ปีขึ้นไป) ในปี 2556 จำนวน 765,767 คน ผู้อยู่ในกำลังแรงงานจำนวน 568,970 คิดเป็นร้อยละ 74.30 ของผู้อยู่ในวัยแรงงาน และผู้อยู่นอกกำลังแรงงานจำนวน 196,797 คนหรือร้อยละ 25.70 ของวัยแรงงานทั้งหมด

#### อาชีพ

อาชีพส่วนใหญ่ในจังหวัดสุพรรณบุรี ประมาณร้อยละ 60 ประกอบอาชีพเกษตรกรรม ได้แก่ทำนา ทำไร่ ทำสวน และป่าไม้ รองลงมาประมาณร้อยละ 17 ประกอบอาชีพรับจ้างประมาณร้อยละ 13 ประกอบอาชีพค้าขาย สำหรับที่เหลือกระจายอยู่ในสาขาอาชีพอื่น ๆ

### การปลูสัตว์

พื้นที่ส่วนใหญ่ของจังหวัดล้อมรอบไปด้วยภูเขา เหมาะสำหรับเป็นแหล่งของปลูสัตว์ประชากร จึงมีอาชีพด้านการเลี้ยงปลูสัตว์ รองจากการทำการเกษตร สัตว์เลี้ยงเศรษฐกิจที่สำคัญของจังหวัด ได้แก่ โค กระบือ สุกร ไก่ และเป็ด รวมทั้งมีฟาร์มเพาะเลี้ยงน้บพันธุ์ฟาร์ม เนื่องจากสภาวะแวดล้อมเอื้ออำนวยแต่ปัจจุบัน พื้นที่เลี้ยงลดลงจากปัญหาโรคระบาดและใช้หวัดนกในช่วง 5 ปี ที่ผ่านมาทำให้พื้นที่เลี้ยงไก่และเป็ดลดลง

### การประมง

จังหวัดสุพรรณบุรีไม่มีพื้นที่ติดชายฝั่งทะเล การประมงของจังหวัดจึงมีแต่การประมงน้ำจืด และการเพาะเลี้ยงกุ้งก้ามกราม กุ้งขาว โดยมีการเลี้ยงกันมาแถบอำเภอบางปลาม้า อำเภอสองพี่น้อง และ อำเภอเมืองสุพรรณบุรี ซึ่งมีแนวเขตติดต่อกันเป็นที่ราบลุ่มเป็นส่วนใหญ่มีลำคลองหลายสาย และ อยู่ใกล้ เมืองใหญ่และเมืองท่องเที่ยวสำคัญ ปลาน้ำจืดที่เลี้ยง ได้แก่ ปลาดุก ปลาช่อนปลาสร้อย ปลานิล ปลาตะเพียน ปลาสลิดและปลาเบญจพรรณ ซึ่งจำแนกการเลี้ยงได้ 2 วิธี

1. การเลี้ยงปลาน้ำจืดเป็นรายได้หลัก ได้แก่ ปลาดุก ปลาช่อน และปลาเบญจพรรณ
2. การเลี้ยงปลาน้ำจืดเป็นผลพลอยได้ ซึ่งได้แก่ การเลี้ยงปลาหลายชนิดในบ่อเดียวกัน

พร้อมกับเลี้ยงร่วมกับการเลี้ยงไก่ โดยจะปล่อยลูกปลาเลี้ยงรวมในบ่อเดียวกัน อาหารที่จะใช้เป็นมูลไก่และเศษอาหารที่หล่นลงในบ่อ ซึ่งเป็นวิธีที่ประหยัดค่าใช้จ่ายมากที่สุด และเป็นที่ยอมรับเลี้ยงกันมากที่สุดในจังหวัดสุพรรณบุรี ประมงน้ำจืด มีพื้นที่ทำการประมงน้ำจืดเลี้ยงปลาในฟาร์มจำนวน 9,212 ฟาร์ม จำนวน 51,522 ไร่ การเลี้ยงกุ้งก้ามกรามและกุ้งขาว จำนวน 3,059 ฟาร์ม 37,404 ไร่ การเลี้ยงปลา กุ้งจะเลี้ยงกันมากในอำเภอบางปลาม้า อำเภอเมืองสุพรรณบุรี และอำเภอสองพี่น้อง

### ด้านสังคม (การปกครอง)

ในปี พ.ศ. 2556 การปกครองจังหวัดสุพรรณบุรี แบ่งส่วนราชการออกเป็น 2 ส่วน คือ การบริหารราชการส่วนภูมิภาคและการบริหารราชการส่วนท้องถิ่น

**การบริหารราชการส่วนภูมิภาค** แบ่งเขตการปกครองออกเป็น 10 อำเภอ 110 ตำบล จำนวน 1,007 หมู่บ้าน โดยมีอำเภอดังนี้

1. อำเภอเมืองสุพรรณบุรี
2. อำเภอดอนเจดีย์
3. อำเภอด่านช้าง
4. อำเภอเดิมบางนางบวช
5. อำเภอบางปลาม้า
6. อำเภอศรีประจันต์
7. อำเภอสองพี่น้อง
8. อำเภอสามชุก
9. อำเภอหนองหญ้าไซ
10. อำเภออู่ทอง

การบริหารราชการส่วนท้องถิ่น แบ่งเขตการปกครองออกเป็น

1. องค์การบริหารส่วนจังหวัด จำนวน 1 แห่ง
2. เทศบาล จำนวน 44 แห่ง
  - เทศบาลเมือง จำนวน 2 แห่ง
  - เทศบาลตำบล จำนวน 42 แห่ง
3. องค์การบริหารส่วนตำบล จำนวน 82 แห่ง

ที่	อำเภอ	จำนวนเทศบาลแห่ง	รายชื่อเทศบาล	
1	เมืองสุพรรณบุรี	8	เทศบาลเมืองสุพรรณบุรี เทศบาลตำบลโพธิ์พระยา เทศบาลตำบลบางกุ้ง เทศบาลตำบลห้วยวังทอง	เทศบาลตำบลท่าเสด็จ เทศบาลตำบลสวนแตง เทศบาลตำบลท่าระหัด เทศบาลตำบลบ้านโพธิ์
2	เดิมบางนางบวช	8	เทศบาลตำบลนางบวช เทศบาลตำบลบ่อกรู เทศบาลตำบลปากน้ำ เทศบาลตำบลหนองกระทุ่ม	เทศบาลตำบลเขาพระ เทศบาลตำบลเขาดิน เทศบาลตำบลเดิมบาง เทศบาลตำบลทุ่งคลี
3	บางปลาม้า	7	เทศบาลตำบลบางปลาม้า เทศบาลตำบลโคกคราม เทศบาลตำบลบ้านแหลมพัฒนา เทศบาลตำบลตันคราม	เทศบาลตำบลบ้านแหลม เทศบาลตำบลไม้กองดิน เทศบาลตำบลตะค่า เทศบาลตำบลตะคราม
4	ศรีประจันต์	4	เทศบาลตำบลศรีประจันต์ เทศบาลตำบลปลายนา	เทศบาลตำบลวังยาง เทศบาลตำบลบ้านกร่าง
5	สองพี่น้อง	2	เทศบาลเมืองสองพี่น้อง	เทศบาลตำบลทุ่งคอก
6	สามชุก	1	เทศบาลตำบลสามชุก	
7	อู่ทอง	9	เทศบาลตำบลอู่ทอง เทศบาลตำบลขุนพิศเพ็ง เทศบาลตำบลกระจัน เทศบาลตำบลบ้านดอน เทศบาลตำบลจรเข้สามพัน	เทศบาลตำบลสระยาโยสม เทศบาลตำบลท้าวอู่ทอง เทศบาลตำบลบ้านไช้ เทศบาลตำบลเจดีย์
8	ดอนเจดีย์	2	เทศบาลตำบลดอนเจดีย์	เทศบาลตำบลสระกระโจม
9	ด่านช้าง	1	เทศบาลตำบลด่านช้าง	
10	หนองหญ้าไซ	1	เทศบาลตำบลหนองหญ้าไซ	

## องค์การบริหารส่วนตำบล 82 แห่ง ได้แก่

ที่	อำเภอ	จำนวน อบต.(แห่ง)	รายชื่อ (องค์การบริหารส่วนตำบล)
1.	เมืองสุพรรณบุรี	14	ตลิ่งชัน สนามคลี ไร่ขวาง ศาลาขาว ดอนตาล สนามชัย ไร่ใหญ่ ดอนโพธิ์ทอง ดอนกำยาน พิหารแดง ดอนมะสังข์ ทับตีเหล็ก โคกโคเต่า
2.	สองพี่น้อง	14	บ่อสุพรรณ บางตาเถร บางเลน หนองบ่อ ศรีสำราญ ดอนมะนาว บ้านกุ่ม หัวโพธิ์ พุงคอก บางตะเคียน บางพลับ ตันตาล บ้านช้าง เนินพระปรารักษ์
3.	บางปลาม้า	11	บางปลาม้า สาละวิน กฤษณา จระเข้ใหญ่ องค์กรักษ์ วัดดาว บางใหญ่ วัดโบสถ์ วังน้ำเย็น มะขามล้ม ไร่ทองดิน
4.	อู่ทอง	6	พลับพลาไชย หนองโอง ดอนคา ดอนมะเกลือ ยูงทะลาย สระพังลาน
5.	เดิมบางนางบวช	8	บ่อกรู นางบวช ยางนอน หัวเขา โคกช้าง เขาพระ หัวนา ป่าสะแก
6.	ศรีประจันต์	5	บางงาม ดอนปฐู มดแดง ศรีประจันต์ วังน้ำซับ
7.	ด่านช้าง	7	หนองมะค่าโมง ด่านช้าง ห้วยขมิ้น องค์พระ วังคัน วังยาว นิคมกระเสียว
8.	สามชุก	6	วังลึก หนองผักนาก กระเสียว หนองสะเดา บ้านสระ ย่านยาว
9.	หนองหญ้าไซ	6	ทัพหลวง หนองขาม แจงงาม หนองราชวัตร หนองโพธิ์ หนองหญ้าไซ
10.	ดอนเจดีย์	5	ทะเลบก หนองสาหร่าย ไร่รถ สระกระโจม ดอนเจดีย์

ที่มา : ที่ทำการปกครองจังหวัดสุพรรณบุรี เดือนธันวาคม พ.ศ. 2556

**ข้อมูลจำนวนประชากรและจำนวนครัวเรือน  
จังหวัดสุพรรณบุรี**

ชาย (คน)	หญิง (คน)	รวม (คน)	จำนวนครัวเรือน (ครัวเรือน)
412,724	437,342	848,066	848,066

ที่มา : สำนักงานสถิติแห่งชาติ [www.supanburi.go.th](http://www.supanburi.go.th) ณ มีนาคม พ.ศ.2556

**ข้อมูลการเปรียบเทียบจำนวนครัวเรือน พ.ศ. 2554 – 2556  
จังหวัดสุพรรณบุรี**

จำนวนครัวเรือน พ.ศ. 2554	จำนวนครัวเรือน พ.ศ. 2555	จำนวนครัวเรือน พ.ศ. 2556
268,094	272,653	278,254

**การศึกษา**

จังหวัดสุพรรณบุรีมีสถานศึกษาสังกัดสำนักงานต่างๆ ดังนี้ สำนักงานคณะกรรมการการศึกษาขั้นพื้นฐาน สำนักงานคณะกรรมการอาชีวศึกษา สำนักงานคณะกรรมการอุดมศึกษาและสำนักงานส่งเสริมการศึกษานอกระบบและการศึกษาตามอัธยาศัย

**เขตพื้นที่การศึกษาประถมศึกษา เป็น 3 เขต ดังนี้**

เขต 1 ในอำเภอเมืองสุพรรณบุรี บางปลาม้า และศรีประจันต์

เขต 2 ในอำเภออู่ทอง สองพี่น้อง ดอนเจดีย์

เขต 3 ในอำเภอสามชูก เดิมบางนางบวช ด่านช้าง หนองหญ้าไซ

**เขตพื้นที่มัธยมศึกษา เป็น 1 เขต ดังนี้**

เขต 9 เขตพื้นที่การศึกษามัธยมศึกษา (สุพรรณบุรี – นครปฐม)

**นอกจากนี้ยังมีสถานศึกษาเปิดสอนระดับปริญญาตรีและปริญญาโท ได้แก่**

1. มหาวิทยาลัยเทคโนโลยีราชมงคลสุวรรณภูมิศูนย์สุพรรณบุรี ตั้งอยู่ที่อำเภอสามชูก
2. มหาวิทยาลัยเวสเทิร์น ตั้งอยู่ที่อำเภออู่ทอง
3. มหาวิทยาลัยเกษตรศาสตร์ ศูนย์สุพรรณบุรี ตั้งอยู่ที่อำเภอบางปลาม้า
4. มหาวิทยาลัยราชภัฏสวนดุสิต ศูนย์สุพรรณบุรี ตั้งอยู่ที่อำเภอเมืองสุพรรณบุรี
5. มหาวิทยาลัยราชภัฏสวนสุนันทา ศูนย์ด่านช้าง ตั้งอยู่ที่อำเภอด่านช้าง
6. มหาวิทยาลัยราชภัฏกาญจนบุรี ศูนย์สุพรรณบุรี ตั้งอยู่ที่อำเภอเมืองสุพรรณบุรี
7. มหาวิทยาลัยรามคำแหง ศูนย์สุพรรณบุรี ตั้งอยู่ที่อำเภอเมืองสุพรรณบุรี

8. มหาวิทยาลัยราชภัฏ บ้านสมเด็จเจ้าพระยาวิทยาเขตสระยาโยสมตั้งอยู่ที่อำเภออุทอง
9. สถาบันการพลศึกษา วิทยาเขตสุพรรณบุรี ตั้งอยู่ที่อำเภอเมืองสุพรรณบุรี
10. วิทยาลัยสาธารณสุขสิรินธรสุพรรณบุรี ตั้งอยู่ที่อำเภอเมืองสุพรรณบุรี
11. วิทยาลัยพยาบาลบรมราชชนนีสุพรรณบุรี ตั้งอยู่ที่อำเภอเมืองสุพรรณบุรี
12. มหาวิทยาลัยราชภัฏเทพสตรี ตั้งอยู่ที่อำเภอเดิมบางนางบวช

### การศาสนา

ประชากรจังหวัดสุพรรณบุรีส่วนใหญ่ร้อยละ 90 นับถือศาสนาพุทธ รองลงมานับถือศาสนาคริสต์ ศาสนาอิสลามและศาสนาอื่นๆ ประมาณร้อยละ 5 โดยมีวัดในพุทธศาสนา 567 วัด มีพระสงฆ์ จำนวน 6,297 รูป สามเณร จำนวน 619 รูป จำนวนโบสถ์ในคริสต์ศาสนา 20 แห่ง จำนวนมัสยิด 1 แห่ง อำเภอสองพี่น้อง มีประชากรนับถือศาสนาคริสต์มากที่สุดร้อยละ 41.16 ของจำนวนประชากรนับถือศาสนาคริสต์ในจังหวัด ส่วนอำเภอด่านช้าง มีประชากรนับถือศาสนาอิสลามมากที่สุด ร้อยละ 52.97 ของจำนวนประชากรนับถือศาสนาอิสลามในจังหวัด

### การท่องเที่ยว

เนื่องจากจังหวัดสุพรรณบุรีเป็นเมืองเก่าแก่และมีอารยธรรมมาช้านาน มีสิ่งที่น่าสนใจหลายอย่างไม่ว่าจะเป็นทางประวัติศาสตร์ ภูมิศาสตร์ โบราณสถาน เศรษฐกิจ วรรณคดี ตลอดจนทางด้านขนบธรรมเนียมประเพณีต่าง ๆ จึงมีประวัติศาสตร์ศิลปวัฒนธรรมประเพณีท้องถิ่นสืบทอดมาแต่โบราณ อีกทั้งมีเทือกเขาและป่าไม้ตามธรรมชาติ กอปรกับมีเส้นทางคมนาคมเข้าถึงแหล่งท่องเที่ยวได้ทั่วถึงสะดวกและปลอดภัย จึงมีนักท่องเที่ยวเดินทางไปเที่ยวชมและหาซื้อสินค้าพื้นเมืองเป็นจำนวนมาก โดยเฉพาะที่บึงฉวาก อำเภอเดิมบางนางบวช และตลาดสามชุก 100 ปี อำเภอสามชุก และพิพิธภัณฑสถานมังกกรสวรรค์ มีเรื่องราวเกี่ยวกับประวัติศาสตร์จีนสมัย ต่างๆ จะมีชาวต่างชาติไทยและต่างประเทศไปเที่ยวชมทุกวัน

### แหล่งท่องเที่ยวทางธรรมชาติ

- อุทยานมัจฉาวัดพระนอน ตั้งอยู่ที่ตำบลพิหารแดง อำเภอเมืองสุพรรณบุรี เป็นวัดริมแม่น้ำท่าจีน เป็นสถานที่มีปลาน้ำจืดชุกชุมนับแสนตัว อาทิ ปลาสวาย ปลาตะเพียนทอง ปลาแรด และปลานิล ประกาศเป็นเขตอภัยทาน และเขตสงวนรักษาพันธุ์ ภายในวัดเป็นที่ประดิษฐานพระนอน ในลักษณะนอนหงาย สร้างด้วยไม้ คล้ายพระนอนที่เมืองกุสินาราสถานที่ปริณิพานของพระสัมมาสัมพุทธเจ้า

- สถานแสดงพันธุ์สัตว์น้ำบึงฉวาก เฉลิมพระเกียรติ ตั้งอยู่ในพื้นที่เขตสาธารณสุขตำบลเดิมบาง ตำบลปากน้ำ และตำบลหัวเขา อำเภอเดิมบางนางบวช และพื้นที่ด้านตะวันตกเฉียงเหนือของบึงฉวาก อยู่ในเขตตำบลบ้านเขว้า อำเภอหันคา จังหวัดชัยนาท เป็นบึงธรรมชาติขนาดใหญ่ที่มีพื้นที่ทั้งหมด 1,550 ไร่ มีความกว้างเฉลี่ย 413 เมตร ลึก 2.5 เมตร ความยาวโดยรอบบึงประมาณ 15 กิโลเมตร กักเก็บน้ำได้ประมาณ 10 ล้านลูกบาศก์นอกจากจะเป็นแหล่งกักเก็บน้ำแล้ว ยังเป็นแหล่งเพาะพันธุ์สัตว์น้ำแหล่งอนุรักษ์พันธุ์สัตว์น้ำและแหล่งอนุรักษ์พันธุ์สัตว์ปีก มีอุโมงค์ปลาน้ำจืด ตู้ปลาทะเล บ่อจระเข้ น้ำจืดจำลองให้มี

สภาพใกล้เคียงธรรมชาติมากที่สุดและมีอุทยานผักพื้นบ้านเพื่อการยังชีพ มีการรวบรวมพันธุ์ผักพื้นบ้านจากทั่วภูมิภาคปลูกไว้บริเวณเกาะกลางบึงเขื่อนกระเสียว ตั้งอยู่บ้านตาปิ่น ตำบลด่านช้าง อำเภอด่านช้าง ห่างจากอำเภอมือง ประมาณ 90 กิโลเมตร ลักษณะเป็นอ่างเก็บน้ำขนาดใหญ่โดยมีเขื่อนดินที่มีความยาวที่สุดในประเทศไทย กักเก็บน้ำ ยาวประมาณ 4,250 เมตร มีพื้นที่ผิวน้ำในอ่างที่ระดับน้ำสูงสุดประมาณ 45 ตารางกิโลเมตร สามารถกักเก็บน้ำได้ประมาณ 390 ล้านลูกบาศก์เมตร นอกจากนี้จะเป็นที่กักเก็บน้ำแล้วยังเป็นแหล่งเพาะพันธุ์ปลาขนาดใหญ่เป็นสถานที่ท่องเที่ยวเนื่องจากมีสถานที่ที่สวยงามประกอบด้วยผืนน้ำที่กว้างใหญ่โอบล้อมด้วยภูเขา

- อุทยานแห่งชาติพุเตย มีเนื้อที่ประมาณ 19,422 ไร่ หรือประมาณ 317 ตารางกิโลเมตร ครอบคลุมบริเวณที่ดินป่าองค์พระ ป่าเขาพระกำ ป่าห้วยพลู ในท้องที่องค์พระ ตำบลห้วยขมิ้น ตำบลนิคมกระเสียว ตำบลวังยาง และตำบลด่านช้าง อำเภอด่านช้าง เทือกเขาสลับซับซ้อนมีความลาดชันมากเรียกว่า “ยอดเขาเทวดา” มีระดับความสูง 1,123 เมตร เป็นแหล่งต้นน้ำ ลำธารหลายสายมีป่าสน สองใบธรรมชาติแหล่งเดียวในภาคกลาง

- สวนเฉลิมภัทรราชินี เป็นสวนธารณะกลางตัวเมืองสุพรรณบุรีสร้างขึ้นเพื่อเป็นการเฉลิมฉลองในวโรกาสที่สมเด็จพระนางเจ้าฯ พระบรมราชินีนาถครบ 60 พรรษา ในปี พ.ศ. 2536 มีเนื้อที่ประมาณ 15 ไร่ ในบริเวณจัดออกเป็นสัดส่วน มีชุดสวนน้ำพร้อมสไลเดอร์ สวนลายไทย สวนดอกไม้สนามหญ้า น้ำพุ ประกอบเสียงดนตรี สนามเด็กเล่น ฯลฯ จุดสำคัญของสวนแห่งนี้ ได้แก่ หอคอยลอยฟ้าที่สูงที่สุดแห่งแรกและแห่งเดียวของประเทศไทย มีความสูง 123.25 เมตร มีชั้นสำหรับชมทัศนียภาพรอบด้าน ในระดับต่างๆ รวม 3 ระดับ บนหอคอยมีกล้องส่องทางไกลขยาย 10 เท่า ไว้รอด้านเพื่อชมทิวทัศน์ในระยะไกล มีภาพวาดพระราชประวัติสมเด็จพระนเรศวรมหาราช ภาพวาดตัวละครในวรรณคดีขุนช้างขุนแผน และมีศูนย์จำหน่ายของที่ระลึก ตลอดจนอาหารและเครื่องดื่ม

- เขื่อนกระเสียว ตั้งอยู่ที่หมู่ 4 ตำบลด่านช้าง อำเภอด่านช้าง เป็นเขื่อนดิน สร้างกั้นลำห้วยกระเสียว ยาว 4,250 เมตร สูง 32.5 เมตร พื้นที่กักเก็บน้ำ 28,750 ไร่ เป็นเขื่อนดินที่มีความยาวมากที่สุดในประเทศไทย เป็นแหล่งเพาะพันธุ์ปลาขนาดใหญ่ รวมทั้งเป็นแหล่งท่องเที่ยวที่มีทิวทัศน์งดงาม

- วนอุทยานพุทอง อยู่เขตตำบล จระเข้สามพัน อำเภอด่านช้าง ที่ราบเชิงเขาเป็นที่ตั้งคอกช้างดินสมัยทวารวดี มีถนนขึ้นเขาผ่านวัดถ้ำเสือ ซึ่งมีกรุพระเครื่องถ้ำเสือชื่อ และเลยผ่านไปยังที่ทำการรวบอุทยาน ธรรมชาติประกอบด้วยพันธุ์ไม้นานาชนิด เช่น จันทร์กระพ้อ จันทน์ผา ประเฝือก และยังมีสวนหินอันสวยงามอีกด้วย

### แหล่งท่องเที่ยวทางประวัติศาสตร์

- พระบรมราชานุสรณ์ดอนเจดีย์ ตั้งอยู่ที่ตำบลดอนเจดีย์ อำเภอดอนเจดีย์ ห่างจากอำเภอมือง ประมาณ 31 กิโลเมตร เจดีย์ยุทธหัตถีเป็นเจดีย์ที่สร้างขึ้นเพื่อเฉลิมพระเกียรติสมเด็จพระนเรศวรมหาราช ในโอกาสชนะสงครามคราวทำยุทธหัตถี กับพระมหาอุปราชาที่ทุ่งหนองสาหร่าย ถูกค้นพบเมื่อ พ.ศ.2456 และบูรณะสร้างเจดีย์องค์ใหม่เมื่อ พ.ศ.2495 และพระบาทสมเด็จพระเจ้าอยู่หัวเสด็จพระราชดำเนินมาเปิดพระบรมราชานุสรณ์ เมื่อวันที่ 25 มกราคม พ.ศ. 2502 ปัจจุบันในวันที่ 25 มกราคมของทุกปี ที่บริเวณพระบรมราชานุสรณ์ฯ จะประกอบพิธีบวงสรวงเนื่องในวันกองทัพไทย

และช่วงปลายเดือนจังหวัดสุพรรณบุรี กำหนดให้มีงานสมโภชเพื่อเป็นการเฉลิมพระเกียรติฯ เป็นประจำทุกปีมี การแสดงงานแสง สี เสียง และการทำยุทธหัตถีให้อนุชนรุ่นหลังได้ชม

- พิพิธภัณฑ์อุทยานมังกรสวรรค์ เป็นอาคารจัดแสดงแสง สี เสียง แบ่งเป็นห้อง เกี่ยวกับการก่อเกิดความสัมพันธ์ไทย - จีน ที่ยาวนานมาหลายศตวรรษ ชาวจีนได้เงินโพธิ์สมภาร ต่างแข่งชิงสุดแสดงความกตัญญูต่อแผ่นดินไทย ในทุกโอกาส ในปี พ.ศ.2538 นายบรรหาร ศิลปอาชา ได้ร่วมกับพ่อค้าประชาชนออกแบบก่อสร้าง จัดแสดงนิทรรศการลำดับประวัติศาสตร์วัฒนธรรมจีน ที่ยาวนานกว่า 5 พันปี ให้อนุชนรุ่นหลังได้ศึกษา ทบทวนเพื่อสานต่อ ความสัมพันธ์อันน่ายกย่อง ระหว่างไทย จีน ให้รุ่งเรืองตลอดไป เปิดให้เข้าชมทุกวัน เวลา10.00-16.00 น. (ยกเว้นวันจันทร์และวันอังคาร ) อัตราค่า เข้าชม ชาวไทยผู้ใหญ่คนละ 299 บาท เด็กคนละ 149 บาท ชาวต่างประเทศ ผู้ใหญ่ 499 บาท เด็ก 299 บาท

- หมู่บ้านมังกรสวรรค์หรือหมู่บ้านลีเจียง 1000 ปี สถาปัตยกรรมล่าสุดที่ทางจังหวัด สุพรรณบุรีสร้างขึ้นมาเพื่อจำลองเมืองมรดกโลกลีเจียงมาไว้ในประเทศไทย ซึ่งมีบรรยากาศของ โรงเตี้ยมสไตล์จีนโบราณ ร้านค้าของที่ระลึก โรงนวด โรงหนัง และสัญลักษณ์ที่สำคัญคือ กังหันพ่อกูก เป็นกังหันไม้โบราณพันปี ที่จะอยู่ตรงทางเข้าหน้าหมู่บ้าน และน้ำตกเปลี่ยนสี ตื่นตากับหอมขมิ้ว และที่หน้าหอมขมิ้ว คือ เสามังกรสวรรค์ ที่มาจากเมืองเซี่ยเหมิน

- หมู่บ้านมังกรสวรรค์หรือหมู่บ้านลีเจียง หลายคนอาจจะไม่รู้ว่าหมู่บ้านลีเจียง ที่ประเทศจีนนั้น ถูกยกย่องให้เป็นเมืองมรดกโลกที่มีความเก่าแก่ถึง 1000 ปี ด้วยบรรยากาศความเป็นเก่าสไตล์เมืองจีนทำให้ใครๆ ก็อยากไปเยือนสักครั้งหนึ่ง แต่ปัจจุบันนี้คนไทยเราอาจไม่ต้องไป ถึงเมืองจีนแล้วก็ได้ เพราะทางจังหวัดสุพรรณบุรี ได้ยกเอาหมู่บ้านลีเจียงจำลองมาไว้ในเมืองสุพรรณบุรี แล้ว โดยตั้งอยู่ภายใน

“ อุทยานมังกรสวรรค์ (ศาลเจ้าพ่อหลักเมือง) ” และ “ พิพิธภัณฑ์ลูกหลานพันธุ์มังกร ” ซึ่งบรรยากาศความงดงามของสถาปัตยกรรมนั้นนั้นไม่แพ้กันเลย ทั้งโรงเตี้ยมสไตล์จีนโบราณ โคมไฟจีนที่ ประดับประดาอยู่เต็มหมู่บ้าน อีกทั้งยังมี “กังหันพ่อกูก” เป็นกังหันไม้โบราณพันปีที่จะอยู่ตรงทางเข้าหน้า หมู่บ้านเป็นสัญลักษณ์สำคัญของหมู่บ้านลีเจียง นับว่าเป็นสถานที่ท่องเที่ยวใหม่ที่นำไปสัมผัสเป็นอย่างดี หากใครมาท่องเที่ยวที่จังหวัดสุพรรณบุรี อย่าลืมหาสัมผัสบรรยากาศของหมู่บ้านลีเจียง 1000 ปี ซึ่งมาที่นี้ยังได้มา สักการะศาลเจ้าพ่อหลักเมืองสุพรรณบุรี แล้วยังได้มาสัมผัสความสวยงามและยิ่งใหญ่ของพิพิธภัณฑ์ลูกหลาน พันธุ์มังกรด้วย มาที่เดียวแต่เที่ยวคุ้มเลยจริงๆ

- พิพิธภัณฑ์สถานแห่งชาติอู่ทอง ตั้งอยู่ตำบลอู่ทอง อำเภออู่ทอง ห่างจาก อำเภอเมือง สุพรรณบุรี ประมาณ 33 กิโลเมตร เป็นที่รวบรวมศิลปวัตถุในสมัยต่าง ๆ แสดงถึงวิวัฒนาการของมนุษย์ยุค สมัยต่าง ๆ เครื่องมือเครื่องใช้สมัยหินใหม่ถึงสมัยสัมฤทธิ์ พระพุทธรูปสมัยทวาราวดี และอื่นๆ ที่น่าสนใจเปิดบริการทุกวัน เว้นวันจันทร์ - อังคาร และวันหยุดนักขัตฤกษ์

- สระศักดิ์สิทธิ์ ตั้งอยู่ที่บ้านท่าเสด็จ ตำบลสระแก้ว อำเภอเมืองสุพรรณบุรี เป็นโบราณ ชื่อ สระแก้ว สระคา สระยมนา สระเกษ อยู่ติดกันเป็นหมู่ เดิมใช้น้ำในสระในการประกอบพิธีมูรธาภิเษก และ พิธีถือน้ำพิพัฒน์สัตยา ปัจจุบันกรมศิลปกร ได้ขึ้นทะเบียนจัดตั้งเป็นโบราณสถาน



### แหล่งท่องเที่ยวทางศาสนสถาน

- ศาลเจ้าพ่อหลักเมืองสุพรรณบุรี ตั้งอยู่บนถนนมาลัยแมน ตำบลรั้วใหญ่ อำเภอเมืองสุพรรณบุรี เดิมเรียกว่าศาลเทพารักษ์หลักเมือง ภายในประกอบด้วยเทวรูปพระอิศวร และพระนารายณ์สลักนูน อยู่บนแท่นหินเขียว แท่งเดียวกันในท่าประทับยืนเจ้าพ่อหลักเมืองเป็นสิ่งศักดิ์สิทธิ์ คู่บ้านคู่เมืองของจังหวัด ในวันขึ้น 15 ค่ำ เดือน 7 ของทุกปี จะมีประเพณีทิ้งกระจาดซึ่งเป็นพิธีกรรมของพุทธศาสนาเถรวาทเป็นการเจริญ เมตตาแก่ดวงวิญญาณที่ล่วงลับไปแล้ว ผู้ที่ทิ้งกระจาดจะเอาสิ่งของต่างๆ ที่ผู้ตายไปแล้วแจกจ่ายให้คนยากจน

- วัดป่าเลไลยก์ตั้งอยู่บนถนนมาลัยแมน ตำบลรั้วใหญ่ อำเภอเมืองสุพรรณบุรี เดิมชื่อ วัดลานมะขวิด เป็นวัดเก่าแก่คู่บ้านคู่เมืองมาแต่โบราณ หลวงพ่อโตวัดป่าเลไลยก์ เป็นพระปางป่าเลไลยก์ ขนาดความสูง 23.48 เมตร กว้าง 11.20 เมตร ตั้งอยู่ในวิหาร ในทุกปีจะมีงานสมโภช และนมัสการ 2 ครั้ง คือในวันขึ้น 5 ค่ำ - ขึ้น 9 ค่ำ เดือน 5 และวันขึ้น 5 ค่ำ - ขึ้น 9 ค่ำ เดือน 12 ถือเป็นงานสำคัญของจังหวัด นอกจากนี้ภายในวัดยังมีเรือนไทยไม้สักขนาดใหญ่ชื่อว่า “ คุ่มขุนช้าง ” ไว้ให้นักท่องเที่ยวได้ชมด้วย

- วัดพระศรีรัตนมหาธาตุ วัดนี้ตั้งใกล้กับศาลเจ้าพ่อหลักเมือง มีอายุไม่ต่ำกว่า 600 ปี ปรากฏองค์พระประธาน เป็นที่บรรจุพระบรมสารีริกธาตุ แต่ได้ถูกชาวบ้านลักลอบขุดค้นหาทรัพย์สินจนทรุดโทรมไปมากพระพิมพ์ผงสุพรรณบุรี ที่โด่งดังมาก อันเป็นหนึ่งใน “ เบญจภาคี ” ได้จากการกรุในองค์พระประธานนี้

- วัดสนามชัย ตั้งอยู่ตำบลสนามชัยอำเภอเมืองสุพรรณบุรี เดิมเป็นวัดร้างจากพงศาวดารเหนือกล่าวถึง พระเจ้ากาแต ให้มอญน้อยออกไปสร้างวัดสนามชัย เมื่อปี พ.ศ. 1706 มีซากเจดีย์ประธานขนาดใหญ่ 1 องค์ พร้อมซาก บริวารสถานประกอบด้วย อุโบสถอยู่ทางทิศตะวันออก เจดีย์ประธานอยู่กลาง และซากวิหารทางทิศตะวันตกเชื่อมต่อกันโดยตลอดมีกำแพงแก้วรายรอบ รวมทั้งเจดีย์บริวารทรงสี่เหลี่ยมเป็นเจดีย์ 16 เหลี่ยมได้มีการสร้างและซ่อมแซมถึง 3 สมัย ตั้งแต่ทวารวดี อุทองและอยุธยา ลักษณะพิเศษของ “ เจดีย์ทหารนิรนาม ” ปัจจุบันเจดีย์และบริวารสถานได้รับการบูรณะจากกรมศิลปากร แล้วอาณาบริเวณขุดร่องน้ำโดยรอบมีพระภิกษุจากจังหวัดต่างๆ เข้ามาตั้งสำนักสงฆ์ และก่อสร้างถาวรวัตถุในบริเวณใกล้โบราณสถานนั้น

- วัดไผ่โรงวัว ตั้งอยู่ที่ริมคลองพระยาบันลือ ตำบลบางตาเถร อำเภอสองพี่น้อง ห่างจากอำเภอเมืองสุพรรณบุรี ประมาณ 46 กิโลเมตร เดิมต้องเดินทางโดยทางเรือ แต่ปัจจุบันสามารถเดินทางโดยทางรถยนต์ได้รวดเร็ว และสะดวกสบายมาก ภายในบริเวณวัดมีสิ่งก่อสร้างที่เกี่ยวข้องกับพุทธประวัติอยู่มากมาย เช่น สถานที่จำลองที่ประสูติ ตรัสรู้ ปฐมเทศนา และปรินิพพาน วังสามฤดูของเจ้าชายสิทธัตถะ เมืองนรก นอกจากนี้ยังเป็นທີ່ประดิษฐานพระพุทธรูปพระพุทธรูปสัมฤทธิ์องค์ใหญ่ที่สวยงามที่สุดองค์หนึ่งด้วย

- วัดพระรูปและพระพุทธรูปไม้ ตั้งอยู่บนถนนขุนช้าง ตำบลท่าพี่เลี้ยง อำเภอเมืองสุพรรณบุรี ริมฝั่งทิศตะวันตกของแม่น้ำท่าจีนเป็นวัดเก่าแก่อายุอยู่ในสมัยอุทองทวารวดี ภายในบริเวณวัดมีโบราณสถานและโบราณวัตถุหลายอย่างที่น่าสนใจ ได้แก่ พระพุทธรูปปางไสยาสน์ ชาวบ้านเรียกว่าเณรแก้ว เป็นพระพุทธรูปก่ออิฐถือปูนขาว ประทับฐานเขียงเตี้ยมีความสูง 38 เมตร พระพุทธรูปปางไสยาสน์ ยาว 13 เมตร

สูง 3.45 เมตร พระพักตร์แป้นกลมยาวคล้าย ผลมะตูม ผินพระพักตร์ สู่ทิศตะวันออก สันนิษฐานว่าสร้างในราว พ.ศ.1800 – 1893 มีลักษณะเด่น คือ พระวรกายทุกส่วนสมบูรณ์ งดงามและถือว่าเป็นพระพุทธรูปที่มีพระพักตร์ งดงามมากที่สุดในประเทศไทย อีกสิ่งหนึ่งที่น่าชม ได้แก่ พระพุทธรูปบาทไม้ เป็นโบราณวัตถุหาค่าไม่ได้ ศิลปะการแกะสลักงดงามมาก มีชั้นเดียวในประเทศไทยหรือในโลกก็ว่าได้ ความยาว 2021 เมตร กว้าง 0.74 เมตร หนา 0.10 เมตร ทำจากไม้ประดู่แกะสลักทั้ง 2 ด้าน นอกจากนี้ยังมี เจดีย์อุ้งทองและซากเจดีย์สมัยทวารวดี รัชสมัยสุโขทัย และธรรมมาสน์สังเค็ด ฝีมือช่างอยุธยาตอนปลายและยังเป็นกรุ “พระขุนแผน” อันมีชื่อเสียงโด่งดังเป็นที่รู้จักของคนทั้งประเทศทีเดียว

- วัดหน่อพุทธางกูร เดิมชื่อ “วัดหน่อมะขาม” ตั้งอยู่ฝั่งตะวันตกแม่น้ำท่าจีน ตำบลพิหารแดง อำเภอเมืองสุพรรณบุรี สร้างในสมัยต้นรัตนโกสินทร์ภายในพระอุโบสถหลังเก่ามีภาพจิตรกรรมฝาผนังเกี่ยวกับพระพุทธรูปประวัติเป็นจิตรกรรมที่มีความงดงามมาก เขียนราว พ.ศ. 2391 สมัยรัชกาลที่ 3 แห่งกรุงรัตนโกสินทร์ เพราะมีตัวเลขอารบิกอยู่ที่ภาพเขียนผนังด้านทิศตะวันตก มุมด้านขวามือว่า “ 1848 ” สันนิษฐานว่าเป็น ค.ศ. 1849 ตรงกับ พ.ศ. 2391 ผู้เขียนจิตรกรรม ชื่อนายคำ มีพี่น้องสามคนด้วยกันพลัดพรากจากกันเมื่อตอนอยู่เมืองไทย ตัวนายคำ อยู่บางกอกในฐานะที่เคยเป็นช่างเขียนมาก่อนจึงฝึกเขียนภาพเพิ่มเติม จนเป็นช่างเขียนอาชีพ เคยเป็นภาพจิตรกรรมฝาผนังในบางกอก ( วัดสุทัศน์ ) นายคำสืบ ทราบว่าพี่น้องของตนมาอยู่ที่สุพรรณบุรี จึงติดตามมาพบที่ตำบลพิหารแดง อำเภอท่าพี่เลี้ยง ( อำเภอเมือง ) จังหวัดสุพรรณบุรี พอถึงขณะนั้นชาวบ้านมะขามหน่อสร้างอุโบสถเสร็จ จะเขียนภาพจิตรกรรมฝาผนัง นายคำรับอาสาเขียนให้เมื่อเขียนเสร็จแล้วไปเขียนที่อุโบสถวัดประตูลำ ( อำเภอเมือง ) เสร็จแล้วนายคำเดินทางกลับบางกอก ทราบว่าไปเขียนในพระอุโบสถวัดพระแก้วด้วย

- วัดแค ตั้งอยู่ฝั่งทิศตะวันตกน้ำท่าจีน ตำบลรั้วใหญ่ อำเภอเมืองสุพรรณบุรี เป็นวัดเก่าแก่ สันนิษฐานว่าอยู่ในสมัยอยุธยา เพราะมีชื่อปรากฏอยู่ในเสภา ขุนช้าง ขุนแผน ภายในวัดมีโบราณวัตถุที่น่าสนใจ ได้แก่ พระพุทธรูปปางมารวิชัย ขัดสมาธิราบ เป็นศิลปะสมัยรัตนโกสินทร์ จีวรและอังสะเป็นลายดอกพิกุล งดงามมาก ประดิษฐานอยู่ในวิหารเก่าพระพุทธรูปสี่รอย ทำด้วยทองเหลือง กว้าง 1.40 เมตร ยาว 2.80 เมตร สร้างซ้อนกันไว้ในรอยใหญ่ นอกจากนี้ยังมีต้นมะขามใหญ่ โคนต้นวัดโดยรอบประมาณ 10 เมตร และทางวัดได้สร้างเรือนไทยทรงโบราณ เรียกว่า “ คุ่มขุนแผน ” ไว้กับต้นมะขามยักษ์นี้ด้วย

- วัดเขาศิลัก ตั้งอยู่ที่เขาศิลัก ตำบลตอตะโก อำเภออู่ทอง เป็นวัดเก่าแก่มีพระพุทธรูปที่สำคัญอยู่ 2 องค์ องค์หนึ่งอยู่ด้านล่าง เป็นพระพุทธรูปโลหะทองเหลือง เป็นศิลปะรัตนโกสินทร์ สภาพสมบูรณ์ ลวดลายต่างๆ ตลอดจนมงกุฎ 108 ซัดเจนสวยงาม ขนาดกว้าง 63 เซนติเมตร ยาว 123 เซนติเมตร สันนิษฐานว่ามีอายุราว 40-100 ปี องค์ที่สอง พระพุทธรูปหินชนวนสีน้ำเงิน ปนดำ อยู่บนยอดเขาสูงประมาณ 320 เซนติเมตร ประดิษฐานอยู่ในมณฑปขนาดกว้าง 66 เซนติเมตร ยาว 142 เซนติเมตร สันนิษฐานว่ามีอายุราว 40 – 100 ปี องค์ที่สองพระพุทธรูปหินชนวนสีน้ำเงินปนดำอยู่ บนยอดเขาสูงประมาณ 320 เมตร ประดิษฐานอยู่ในมณฑป ขนาดกว้าง 66 เซนติเมตร ยาว 142 เซนติเมตร หนา 55 เซนติเมตร เป็นศิลปะสมัยทวารวดี อายุระหว่าง พ.ศ. 1100-1600 มีมณฑป 108 ครอบถ้ำน สมบูรณ์ทุกประเภท ลวดลายสวยงามเป็นรอยพระบาทข้างซ้ายรอยพระพุทธรูปองค์นี้นับเป็นสิ่งที่มีความสำคัญทางด้านประวัติศาสตร์และโบราณคดีมหาศาลทีเดียว

### สถานที่ท่องเที่ยวทางศิลปวัฒนธรรม

- โรงละครแห่งชาติภาคตะวันตกสุพรรณบุรี ตั้งอยู่ตำบลสนามชัย อำเภอเมืองสุพรรณบุรี ตรงข้ามศูนย์ราชการจังหวัดสุพรรณบุรี กรมศิลปากรได้ก่อสร้างโดยมีวัตถุประสงค์ เพราะได้เล็งเห็นความสำคัญของการอนุรักษ์ศิลปวัฒนธรรมไทยอย่างยั่งยืน และเพื่อเป็นศูนย์กลางการจัดกิจกรรม เผยแพร่ศิลปวัฒนธรรม และประเพณีพื้นบ้านที่คงความเป็นเอกลักษณ์ไทยของจังหวัดต่าง ๆ ในภาคตะวันตก โดยได้เปิดทำการแสดง เผยแพร่ศิลปวัฒนธรรม นาฏศิลป์ และดนตรีในทุกวันเสาร์ สัปดาห์ที่ 1 – 3 ของเดือน เป็นการแสดงของกรมศิลปากรและ / หรือศิลปินพื้นบ้าน สอบถามรายละเอียดเพิ่มเติมหมายเลขโทรศัพท์ 035 – 553226 – 21

- พิพิธภัณฑ์สถานแห่งชาติสุพรรณบุรี ตั้งอยู่บริเวณวิทยาลัยนาฏศิลป์สุพรรณบุรี ถนนสุพรรณบุรี – ชัยนาท ตำบลสนามชัย อำเภอเมืองสุพรรณบุรี ก่อตั้งขึ้นตามแนวพระราชดำริของสมเด็จพระเทพรัตนราชสุดาฯ สยามบรมราชกุมารี ที่ต้องการให้กรมศิลปากรยกระดับมาตรฐานงานพิพิธภัณฑ์สถานให้มีความหลากหลายตามหลักที่นานาประเทศดำเนินการ ภายในมีห้องจัดแสดงห้องศูนย์ข้อมูล โดยเน้นการนำเสนอเรื่องราวทางประวัติศาสตร์ โบราณคดี ศิลปวัฒนธรรมพื้นบ้าน กลุ่มคนสุพรรณ และวิถีชีวิตของคนสุพรรณบุรี

### สถานที่ท่องเที่ยววิถีชีวิต

- พิพิธภัณฑ์สถานแห่งชาติชานาไทย ตั้งอยู่ถนนพระพันวษา ในบริเวณหน้าที่ทำการอำเภอเมืองสุพรรณบุรี เป็นอาคารทรงไทยประยุกต์ 2 ชั้น ชั้นล่างจัดแสดงเรื่องราวความเป็นมาของการทำนา เครื่องมือเครื่องใช้ในการทำนา ประเพณี และวิถีชีวิตของชาวนา ชั้นบนแสดงให้เห็นถึงพระมหากษัตริย์ไทยตั้งแต่อดีตจนถึงปัจจุบัน ทรงเป็นผู้อุปถัมภ์ค้ำชูชาวนาไทย และทรงพัฒนาการทำนาและการเกษตรของชาติ เปิดให้เข้าชมทุกวันพุธถึงวันอาทิตย์ เวลา 09.00 – 16.00 น.

- หมู่บ้านอนุรักษ์ควายไทย ตั้งอยู่ตำบลบ้านกร่าง อำเภอศรีประจันต์ มีประชากรควายประมาณ 100 ตัว วัตถุประสงค์ที่สร้าง “ บ้านควาย – สุพรรณบุรี ” เพื่อสะท้อนถึงวิถีการดำรงชีวิตของชาวนาไทยในชนบทสมัยก่อนที่ทำนาโดยวิธีแบบโบราณ ซึ่งมีความสัมพันธ์และเชื่อมโยงกับควายเป็นอย่างมาก และยังเป็นการสนับสนุนการท่องเที่ยวเชิงอนุรักษ์ รักษาขนบธรรมเนียมและวัฒนธรรมแบบดั้งเดิมเปิดให้ชมทุกวัน เวลา 09.00 – 17.00 น.

- พิพิธภัณฑ์สถานแห่งชาติชานาไทย ตั้งอยู่ที่ถนนสุพรรณ – ชัยนาท ในบริเวณศูนย์ราชการจังหวัดสุพรรณบุรี ภายในจัดแสดงวิวัฒนาการ การทำนาของชาวนาแต่อดีต ทั้งกรรมวิธี และอุปกรณ์ที่ใช้ รวมถึงจัดแสดงภาพจำลองเหตุการณ์พระราชกรณียกิจของสมเด็จพระบรมโอรสาธิราชฯ ได้ทรงทำบุญหมัก หว่าน เก็บเกี่ยวข้าวด้วยพระองค์ ณ แผลงนาสาธิตบึงไผ่แขก เมื่อปี พ.ศ. 2529

### งานประเพณีและศิลปวัฒนธรรมในท้องถิ่น

- งานอนุรักษ์ดอนเจดีย์ จัดขึ้น ณ บริเวณพระบรมราชานุสรณ์ดอนเจดีย์ อำเภอดอนเจดีย์ ในบริเวณงานจะจัดให้มีการแสดง แสงเสียงยุทธหัตถีชนช้างเทิดพระเกียรติสมเด็จพระนเรศวรมหาราช การออกร้านของหน่วยราชการ อำเภอ และภาคเอกชน รวมทั้งการแสดงมหรสพต่าง ๆ งานนี้จะจัดในช่วงปลายเดือนมกราคมของทุกปี

- งานเทศกาลหึ่งกระจาด เป็นประเพณีตามคติความเชื่อทางพระพุทธศาสนานิกายมหายานของชาวไทยเชื้อสายจีน ถือเป็นการทำบุญทำทานอุทิศส่วนกุศล แก่บรรพบุรุษที่ล่วงลับไปแล้ว ด้วยการบริจาคสิ่งของเครื่องใช้ให้แก่คนยากจน ประเพณีนี้จะเริ่มในราวเดือนสิงหาคม – กันยายน ของทุกปี สถานที่จัดงานตั้งแต่สมาคมตงฮั่วฮ่วยกวง จนถึงด้านหลังเทศบาลเมืองฯ

- ประเพณีกำฟ้า เป็นประเพณีของผู้สืบเชื้อสายไทยพวน ในเขตอำเภอบางปลาม้า แยกตำบลมะขามล้ม วัดโบสถ์ โพธิ์ศรี เป็นการบูชาเพื่อให้ฝนตกต้องตามฤดูกาล งานจะมีในวันขึ้น 3 ค่ำ และ 7 ค่ำ เดือนกุมภาพันธ์ ชาวบ้านจะหยุดทำงานและเตรียมอาหารนำไปถวายพระ กลางคืนจะมีงานเลี้ยงฉลอง

- ประเพณีตักบาตรเทโว เป็นการทำบุญตักบาตร ในเทศกาลออกพรรษาในวันแรม 1 ค่ำ เดือน 11 (ประมาณเดือนตุลาคม) ในจังหวัดสุพรรณบุรี มีขึ้นใน วัดหัวเขา วัดก้ามเขยร อำเภอดำเนินนางบวช วัดเขาพระ อำเภออู่ทอง วัดวรจันท์ อำเภอเมืองสุพรรณบุรี ชาวบ้านนิยมทำขนมต้ม ลูกโยนใส่บาตรให้กับพระสงฆ์

- ประเพณีบุญบังไฟ จัดขึ้นในหมู่ผู้สืบเชื้อสายไทยพวน ไทยเวียง อำเภอปลาม้า แยกตำบลวัดโบสถ์ มะขามล้ม โพธิ์ศรี และกม่ว่ง อำเภออู่ทอง แยกตำบลบ้านโฆ้ง บ้านขาม ดอนคา จรั และหนองโคก เป็นประเพณีสืบทอดมาจากความเชื่อเรื่องบังไฟเสี่ยงทายให้ฝนตกต้องตามฤดูกาล มีการจัดทำบังไฟแห่แหนไปวัดและยิงบังไฟที่วัดงานจะตรงกับวันขึ้น 15 ค่ำ เดือน 6 (ประมาณเดือนพฤษภาคม)

- ประเพณีแต่งงานของไทยโฆ้ง พิธีแต่งงานดั้งเดิมของไทยโฆ้ง ตำบลสวนแตง อำเภอเมืองสุพรรณบุรี ตำบลบ้านดอน ดอนมะเกลือ หนองแดง อำเภออู่ทอง หลังจากที่ได้รับอนุญาตจากฝ่ายเจ้าสาวแล้ว เจ้าบ่าวจะจัดงานในวันขึ้น 1 ค่ำ จนถึง 13 ค่ำ ของเดือนมีนาคม พฤษภาคม กรกฎาคม และพฤศจิกายน

- ตลาดริมน้ำร้อยปี สามชุก เป็นตลาดสำคัญในการติดต่อค้าขายแลกเปลี่ยนสินค้าที่สำคัญในอดีต ตั้งแต่เมื่อ 100 กว่าปีก่อนตั้งอยู่ริมแม่น้ำท่าจีน จังหวัดสุพรรณบุรี แต่เมื่อถนนคือ เส้นทางจราจรทางบกที่เข้ามาแทนที่การเดินทางทางน้ำ ทำให้คนหันหลังให้กับแม่น้ำท่าจีน ความสำคัญขอตลาดแลกเปลี่ยนสินค้าริมน้ำเริ่มลดลง บรรยากาศการค้า ขยายในตลาดสามชุกเริ่มซบเซา และเมื่อต้องแข่งขันกับห้างสรรพสินค้าขนาดใหญ่และตลาดนัดภายนอก ทำให้ร้านค้าภายในตลาดต้องหาทางปรับตัว และเมื่อราชพัสดุ เจ้าของที่ดินที่ชาวบ้านเช่าที่ดินมายาวนาน ดำริจะรื้ออาคารตลาดเก่า สร้างตลาดใหม่ จึงทำให้ชาวบ้านพ่อค้าที่อยู่ในตลาดสามชุก ครูอาจารย์ที่เห็นคุณค่าตลาดเก่ารวมตัวเป็นคณะกรรมการพัฒนาตลาดสามชุกเชิงอนุรักษ์ตลาดที่อยู่ของตนไว้และหาทางฟื้นคืนชีวิตชีวาขึ้นมาอีกครั้ง เป็นที่มาของกิจกรรมการท่องเที่ยวเชิงอนุรักษ์ ใช้การท่องเที่ยวศึกษาวิถีชีวิตชุมชนดั้งเดิมประวัติศาสตร์ชุมชน เป็นเครื่องมือการพัฒนาอาคารไม้เก่า

- งานประเพณีข้าวห่อกระเหรียง จัดขึ้นเป็นประจำช่วงขึ้น 14 ค่ำ เดือน 9 ของทุกปี เป็นงานประเพณีที่แสดงออกถึงวัฒนธรรมและวิถีชีวิตความเป็นอยู่ของชาวกระเหรียง ซึ่งยังคงอาศัยอยู่ในอำเภอหนองหญ้าปล้อง และอำเภอแก่งกระจาน จัดขึ้นเป็นประจำช่วงขึ้น 14 ค่ำ เดือน 9 ของทุกปี

- งานประเพณีแข่งขันเรือยาวประเพณี เพื่อเป็นการอนุรักษ์ประเพณีการแข่งขันเรือยาวประเพณีให้คงอยู่สืบไปนั้น ในจังหวัดสุพรรณบุรี จึงมีการจัดแข่งขันเรือยาวประเพณีเป็นประจำทุกปีเพื่อเสริมสร้างสามัคคีในหมู่คณะและความร่วมมือกันกับระหว่างภาครัฐ

## คำขวัญประจำจังหวัดสุพรรณบุรี

สุพรรณบุรี เมืองยุทธหัตถี  
วรรณคดีขึ้นชื่อ เลื่องลือพระเครื่อง  
รู้งเรื่องเกษตรกรรม สูงล้ำประวัติศาสตร์  
แหล่งปราชญ์ศิลปิน ภาษาถิ่นชวนฟัง

## วิสัยทัศน์จังหวัด

สุพรรณบุรีเป็นจังหวัดชั้นนำในด้านแหล่งผลิตอาหาร  
และผลิตภัณฑ์คุณภาพมาตรฐานสู่สากลเป็นศูนย์กลางการศึกษา การกีฬา และการท่องเที่ยว  
โดยใช้ทรัพยากรธรรมชาติอย่างยั่งยืน  
ชุมชนเข้มแข็ง  
คุณภาพชีวิตที่ดี ยึดการมีส่วนร่วม

## โครงสร้างองค์การบริหารส่วนจังหวัดสุพรรณบุรี

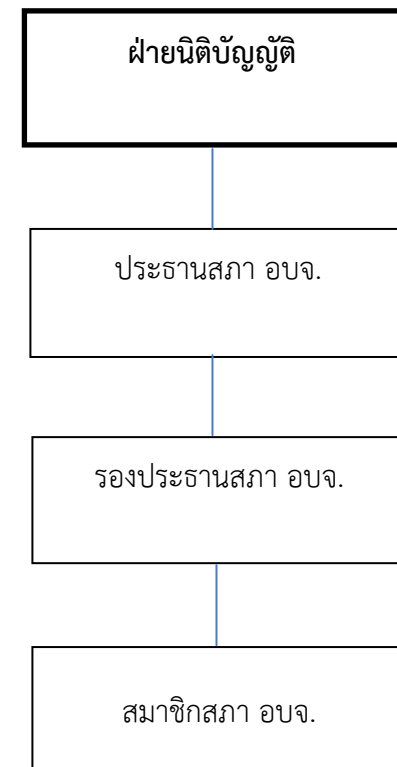
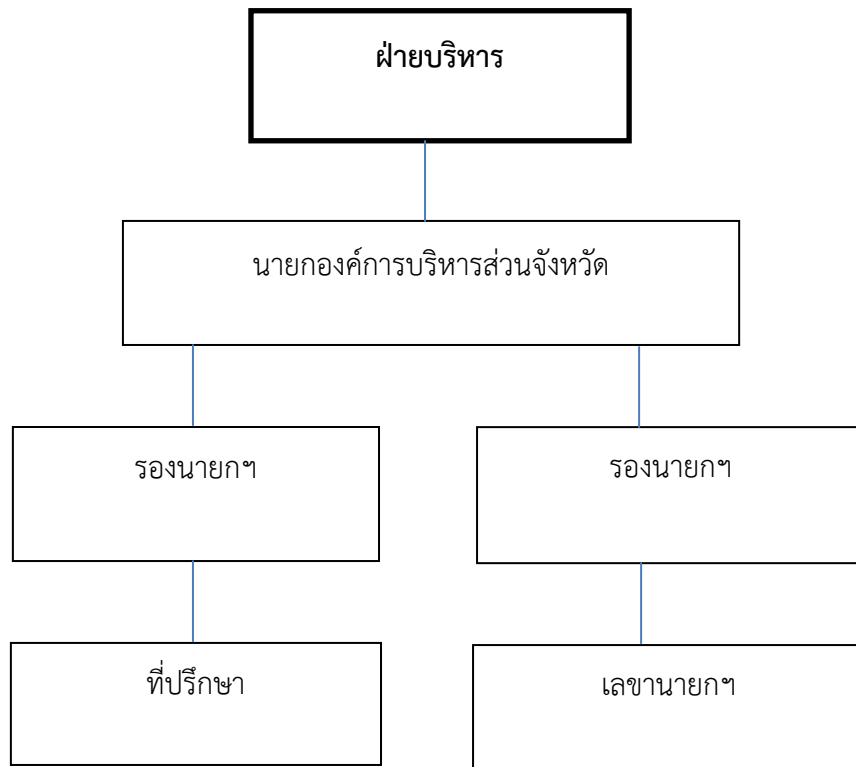

แผนภูมิโครงสร้างการแบ่งส่วนราชการ ตามแผนอัตรากำลัง 3 ปี

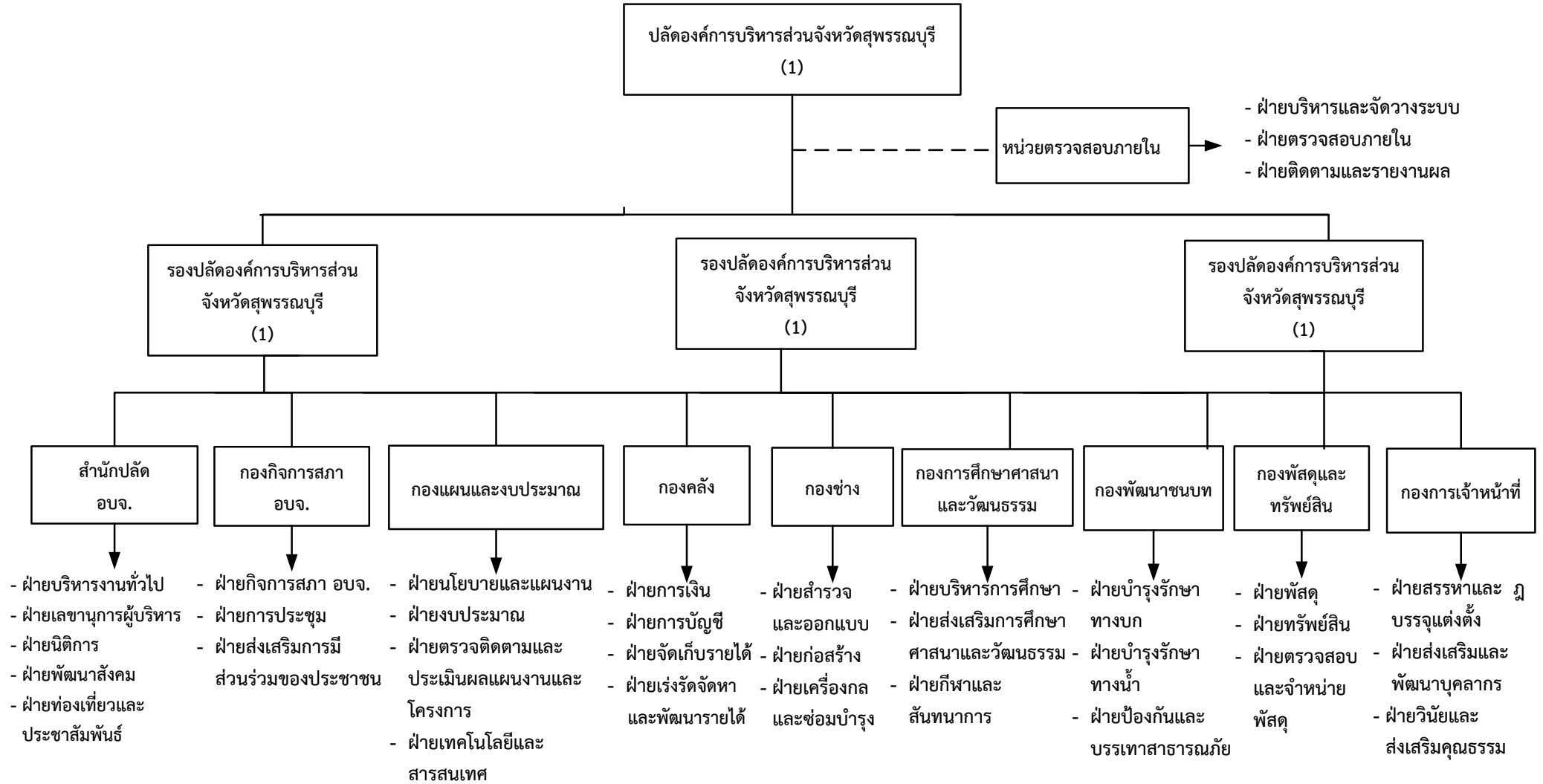

## ภารกิจของสำนักปลัด อบจ.

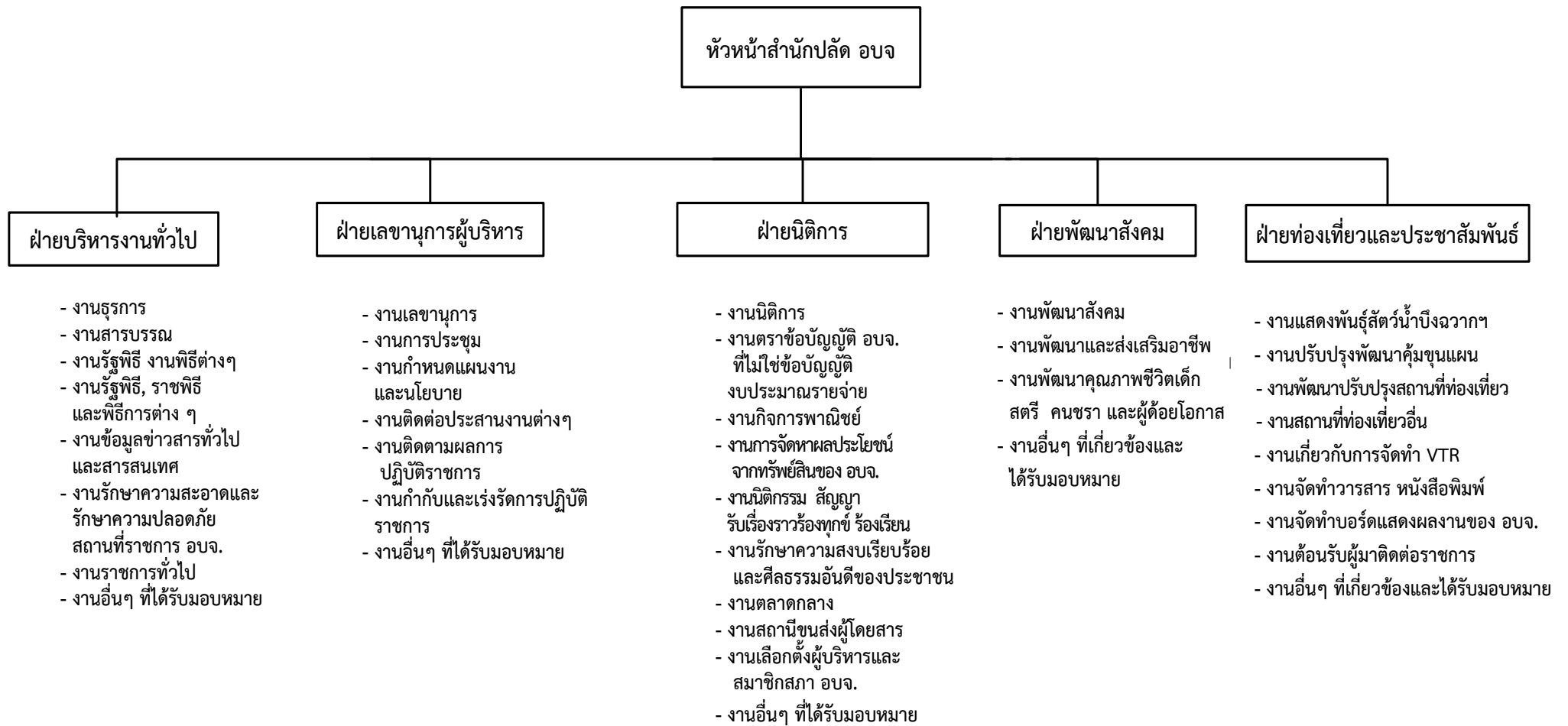



## โครงสร้างสำนักปลัดองค์การบริหารส่วนจังหวัด

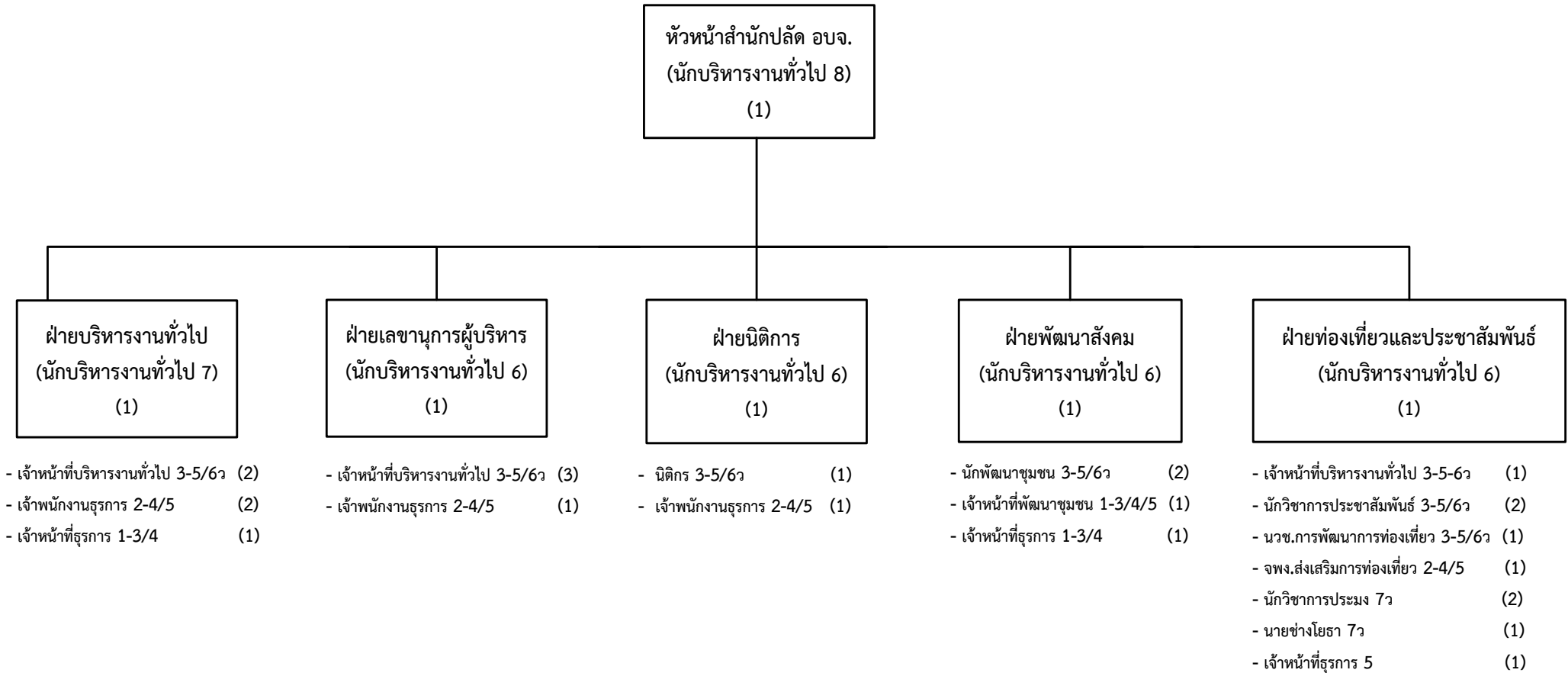

ระดับ	8	7	6	3-5/6/7ว	2-4/5	1-3/4	รวม
จำนวน	1	1	4	15	5	4	30

# ภารกิจของกองตรวจเจ้าหน้าที่

## ผู้อำนวยการกองตรวจเจ้าหน้าที่

### ฝ่ายสรรหาและบรรจุแต่งตั้ง

- งานดำเนินการเกี่ยวกับการสรรหาข้าราชการองค์การบริหารส่วนจังหวัด ลูกจ้าง และพนักงานจ้างขององค์การบริหารส่วนจังหวัดสุพรรณบุรี
- งานเกี่ยวกับการสอบแข่งขัน การสอบคัดเลือกเพื่อเปลี่ยนสายงาน การคัดเลือกเพื่อเลื่อนและแต่งตั้งให้ดำรงตำแหน่งในระดับที่สูงขึ้น
- การขอใช้บัญชีส่วนราชการอื่นเพื่อบรรจุและแต่งตั้ง
- งานบรรจุและแต่งตั้งเข้ารับราชการใหม่ของข้าราชการ อบจ.
- งานทดลองปฏิบัติราชการของข้าราชการ อบจ.
- งานการเลื่อนระดับของข้าราชการ ทั้งในระดับควบและนอกระดับควบ
- งานการย้ายภายในส่วนราชการ อบจ.
- งานการให้โอนไปสังกัดหน่วยงานอื่น
- การรับโอนข้าราชการท้องถิ่นอื่น หรือข้าราชการประเภทอื่น
- งานการช่วยราชการของข้าราชการ ลูกจ้าง และพนักงานจ้าง
- งานรักษาราชการแทน
- งานเกษียณอายุราชการของข้าราชการและลูกจ้างประจำ
- งานให้ออกจากราชการกรณีอื่น(การลาออก)
- งานการต่อสัญญาจ้างพนักงานจ้าง
- การยืมตัวข้าราชการร่วมเป็นคณะกรรมการต่างๆ
- งานศึกษา วิเคราะห์ เพื่อกำหนดโครงสร้าง และการจัดอัตรากำลัง
- การจัดทำแผนอัตรากำลังของข้าราชการ ลูกจ้าง และพนักงานจ้าง
- การจัดทำฐานข้อมูลอัตรากำลัง, การรายงานอัตรากำลัง
- การปรับปรุงส่วนราชการ การจัดแบ่งส่วนราชการภายใน
- การปรับปรุงการกำหนดตำแหน่งข้าราชการ ลูกจ้าง
- การกำหนดตำแหน่งและอัตราเงินเดือน
- การมอบหมายงานในหน้าที่
- งานอื่นๆ ที่เกี่ยวข้องและที่ได้รับมอบหมาย

### ฝ่ายส่งเสริมและพัฒนาบุคลากร

- การประเมินผลการปฏิบัติราชการของข้าราชการ ลูกจ้าง พนักงานจ้าง
- การบริหารทรัพยากรบุคคล (HR Score card)
- การปฏิบัติตามระเบียบข้อบังคับของหน่วยงาน
- การตรวจสอบและรายงานผลการมาปฏิบัติราชการของบุคลากร
- การพัฒนาสมรรถนะของบุคลากร (Competency)
- การจัดการความรู้ (Knowledge Management)
- การกำหนดตัวชี้วัดผลการปฏิบัติงาน (KPI)
- การจัดทำมาตรฐานงาน
- การสร้างองค์กรแห่งการเรียนรู้ (Learning Organization)
- งานศึกษา วิเคราะห์และกำหนดแผนการพัฒนาบุคลากรใน อบจ.
- งานฝึกอบรม ประชุม สัมมนา การศึกษาดูงานทั้งในและต่างประเทศของผู้บริหาร และข้าราชการ อบจ.
- งานฝึกอบรม สัมมนาจากหน่วยงานอื่น
- การจัดทำแผนพัฒนารายบุคคล (IDP)
- การจัดทำเส้นทางความก้าวหน้าในอาชีพ (Career Path)
- การดำเนินการเกี่ยวกับการศึกษาต่อของบุคลากร
- ดำเนินการเกี่ยวกับให้ทุนการศึกษาแก่บุคลากรในหน่วยงาน
- การจัดทำข้อมูล สถิติ การฝึกอบรมของบุคลากร
- การประเมินผลและติดตามผลที่เกิดจากการฝึกอบรม
- การจัดกิจกรรมต่างๆ ที่เกี่ยวกับการพัฒนาบุคลากร
- งานทะเบียนประวัติ (ก.พ.๗) ของข้าราชการ ลูกจ้าง และพนักงานจ้าง
- การเปลี่ยนชื่อตัว - ชื่อสกุล
- การเพิ่มวุฒิการศึกษา
- การจัดทำบัตรประจำตัวเจ้าหน้าที่ของรัฐ
- งานออกหนังสือรับรองสภาพของข้าราชการ ลูกจ้าง พนักงานจ้าง
- การเลื่อนขั้นเงินเดือนค่าจ้างค่าตอบแทน
- การให้ข้าราชการ ลูกจ้าง และพนักงานจ้างได้รับเงินเพิ่มค่าครองชีพ
- การให้ข้าราชการ ได้รับเงินปรับเพิ่มตามคุณวุฒิ
- การปรับอัตราเงินเดือนของข้าราชการ ลูกจ้าง พนักงานจ้าง ตามมติ ครม.
- การออกคำสั่งให้ข้าราชการ ลูกจ้าง และพนักงานจ้าง ได้รับเงินประโยชน์ตอบแทนอื่นเป็นกรณีพิเศษ(โบนัส)
- การขอพระราชทานเครื่องราชอิสริยาภรณ์และเหรียญจักรพรรดิมาลา
- การขอพระราชทานเพลิงศพ
- ดำเนินการจัดประชุม ก.จ.จ. - การเบิกจ่ายเงินค่าตอบแทนคณะกรรมการ ก.จ.จ.
- ดำเนินการเกี่ยวกับการบริหารงานบุคคล - งานอื่นๆ ที่เกี่ยวข้องและที่ได้รับมอบหมาย

### ฝ่ายวินัยและส่งเสริมคุณธรรม

- งานดำเนินการทางวินัย การอุทธรณ์ และการร้องทุกข์ของข้าราชการ ลูกจ้าง และพนักงานจ้าง ของ อบจ.
- งานสอบสวนข้อเท็จจริงเรื่องร้องเรียนร้องทุกข์และข้อกล่าวหา ข้าราชการ ลูกจ้าง และพนักงานจ้าง
- ตรวจสอบพิจารณาเรื่องร้องเรียนร้องทุกข์ หรืออุทธรณ์การลงโทษทางวินัย
- งานพิจารณาสอบสวนสำนวนทางวินัย
- ดำเนินการจัดทำคำสั่งแต่งตั้งคณะกรรมการสอบสวนข้อเท็จจริง
- งานพิจารณาสั่งให้ข้าราชการ อบจ. ลูกจ้างประจำ ออกจากราชการไว้ก่อนหรือสั่งพักราชการ
- งานดำเนินการเกี่ยวกับการจับผิดทางละเมิดของเจ้าหน้าที่ของรัฐของข้าราชการ อบจ. และลูกจ้างประจำ
- งานให้คำปรึกษา แนะนำเกี่ยวกับขั้นตอนการดำเนินการทางวินัย และความรับผิดชอบทางละเมิด
- งานดำเนินการจัดทำสรุปผลรายงานการดำเนินการทางวินัย
- งานมาตรฐานคุณธรรม จริยธรรม
- งานอื่นๆ ที่เกี่ยวข้องและที่ได้รับมอบหมาย

## โครงสร้างกองการเจ้าหน้าที่

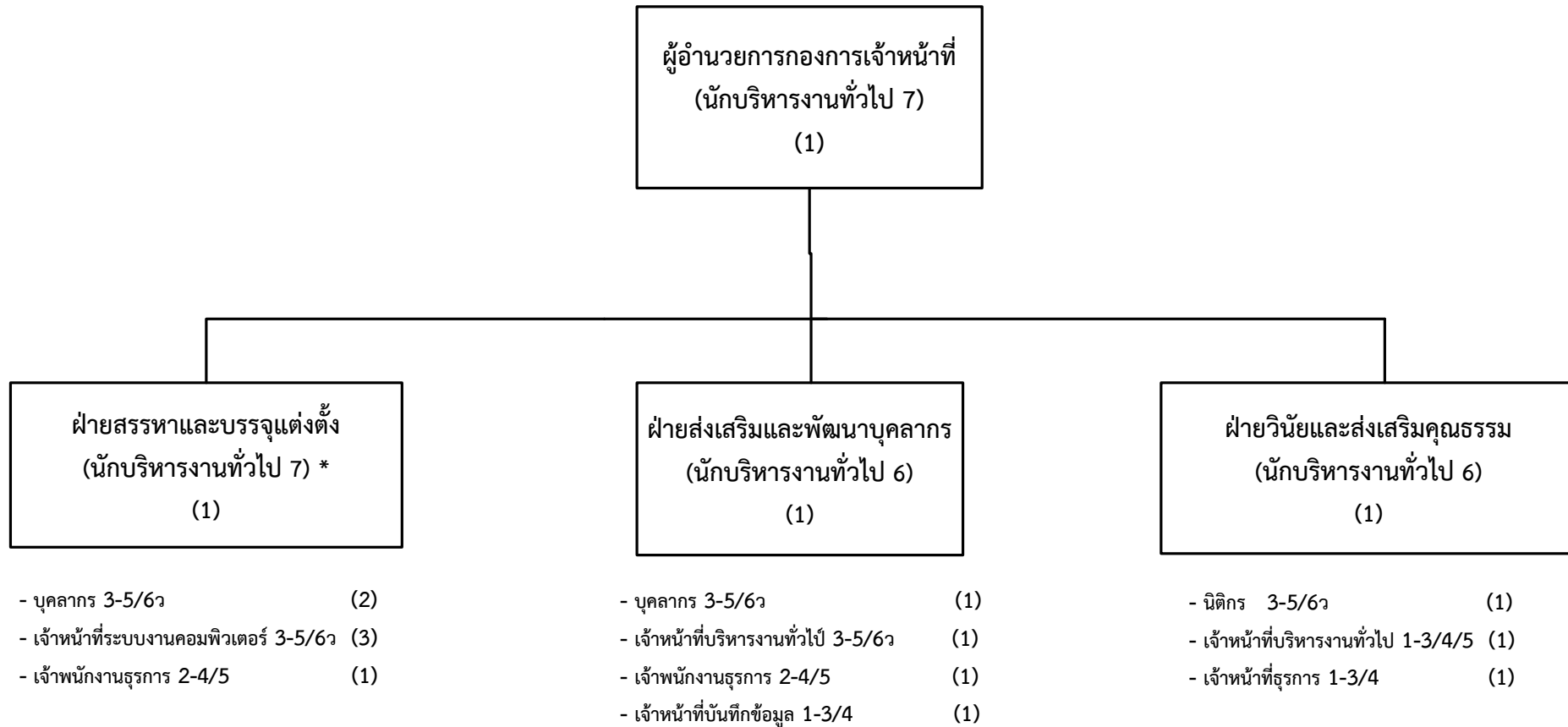

ระดับ	8	7	6	3-5/6/7ว	2-4/5	1-3/4	รวม
จำนวน	-	2	2	7	2	2	15

## ภารกิจของกองกิจการสภา อบจ.

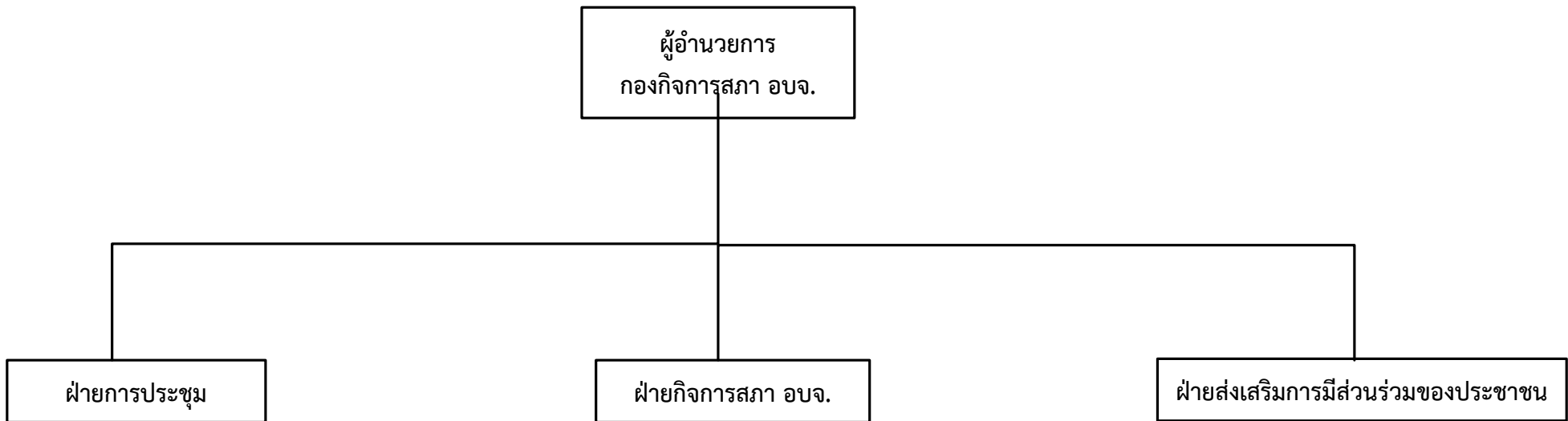

- งานการประชุม  
การจัดทำระเบียบวาระและรายงานการประชุม  
สภาและคณะกรรมการต่าง ๆ ของสภา อบจ.
- งานกฎหมายและระเบียบข้อบังคับการประชุม  
การตั้งกระทู้ถาม ข้อซักถามของสภา อบจ.
- งานอื่นๆ ที่เกี่ยวข้องและที่ได้รับมอบหมาย

- งานติดตามผลการปฏิบัติตามติของสภาและ  
คณะกรรมการของสภา อบจ.
- งานระเบียบและทะเบียนประวัติตลอดจนสิทธิ  
สวัสดิการของสมาชิกสภา อบจ.
- งานเลขานุการสภา ประธานสภาและ  
รองประธานสภา อบจ.
- งานส่งเสริมและพัฒนาสมาชิกสภา อบจ.
- งานอื่นๆ ที่เกี่ยวข้องและที่ได้รับมอบหมาย

- งานประชาสัมพันธ์กิจการสภาฯ  
การส่งเสริมส่วนร่วมของประชาชนในการ  
ปกครองท้องถิ่น
- งานอื่น ๆ ที่เกี่ยวข้องและที่ได้รับมอบหมาย

## โครงสร้างกองกิจการสภาองค์การบริหารส่วนจังหวัด

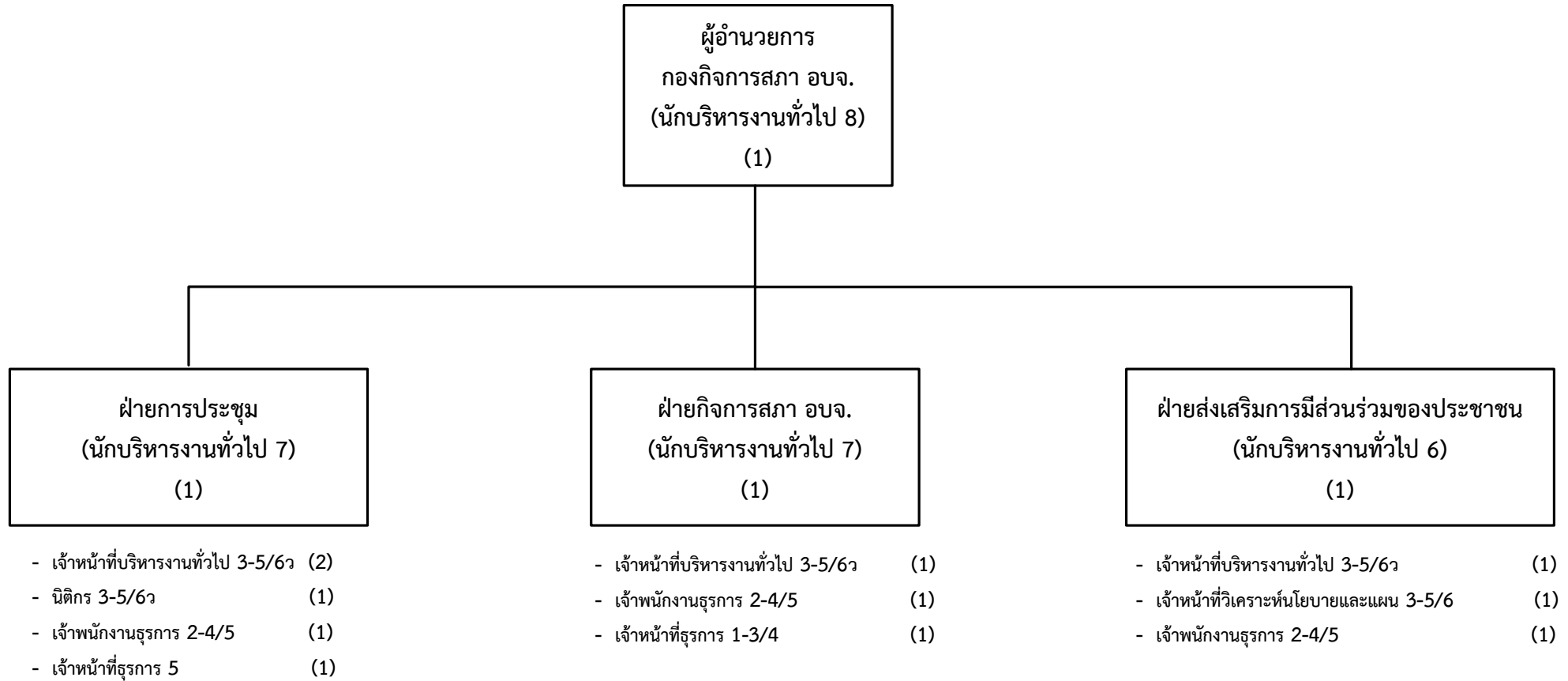

ระดับ	8	7	6	3-5/6	2-4/5	1-3/4	รวม
จำนวน	1	2	1	6	3	2	15

## ภารกิจของกองแผนและงบประมาณ



## โครงสร้างกองแผนและงบประมาณ

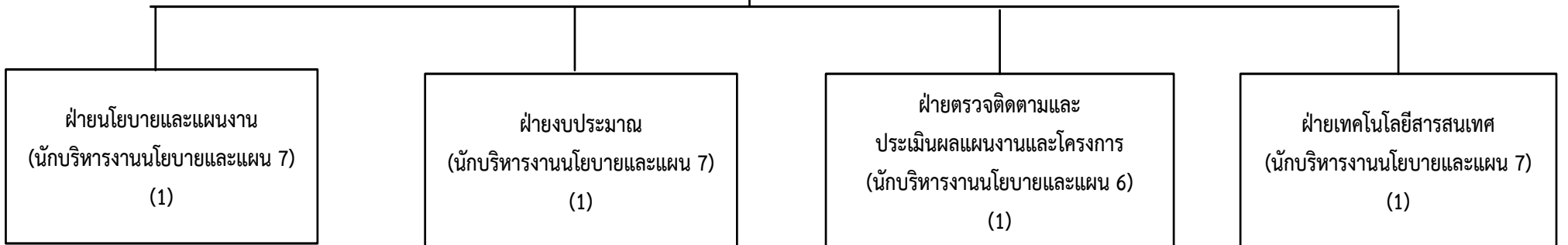
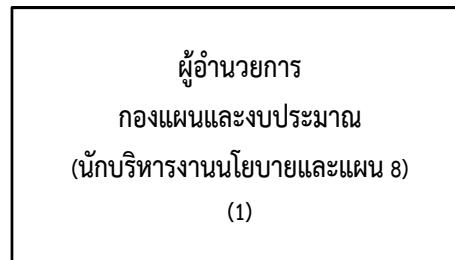

- เจ้าหน้าที่วิเคราะห์นโยบายและแผน 3-5/6ว (3)
- เจ้าหน้าที่ระบบงานคอมพิวเตอร์ 3-5/6ว (1)
- เจ้าหน้าที่บริหารงานทั่วไป 3-5/6ว (1)
- เจ้าพนักงานธุรการ 2-4/5 (2)
- เจ้าหน้าที่บันทึกข้อมูล 1-3/4 (1)

- เจ้าหน้าที่วิเคราะห์นโยบายและแผน 3-5/6ว (2)
- เจ้าหน้าที่บริหารงานทั่วไป 3-5/6ว (1)
- เจ้าพนักงานธุรการ 2-4/5 (1)

- เจ้าหน้าที่วิเคราะห์นโยบายและแผน 3-5/6ว (1)
- เจ้าหน้าที่บริหารงานทั่วไป 3-5/6ว (1)
- เจ้าพนักงานธุรการ 2-4/5 (2)

- เจ้าหน้าที่วิเคราะห์นโยบายและแผน 3-5/6ว (1)
- เจ้าหน้าที่ระบบคอมพิวเตอร์ 3-5/6ว (5)
- เจ้าหน้าที่บันทึกข้อมูล 1-3/4 (2)

ระดับ	8	7	6	3-5/6	2-4/5	1-3/4	รวม
จำนวน	1	3	1	16	5	3	29

## ภารกิจของกองคลัง



## ฝ่ายการเงิน

- งานเบิกจ่ายเงิน เงินเดือน ค่าตอบแทน ค่าจ้าง เงินบำเหน็จ บำนาญและเงินสวัสดิการของ ผู้บริหาร สมาชิกสภาองค์การฯ ข้าราชการ ลูกจ้าง และข้าราชการบำนาญ
- งานตรวจสอบใบสำคัญฎีกา
- งานรับเงินและนำส่งเงินให้แก่ส่วนราชการ ที่เกี่ยวข้อง
- งานเก็บรักษาเงิน
- งานควบคุมลูกหนี้เงินยืม
- งานเกี่ยวกับบำเหน็จบำนาญของ ข้าราชการ อบจ. ข้าราชการบำนาญ และลูกจ้าง
- งานควบคุมการเบิกจ่ายงบประมาณ
- งานควบคุมใบเสร็จรับเงิน และรายงานการเจาะปรุ

## ฝ่ายการบัญชี

- งานจัดทำบัญชีทุกประเภท และงบแสดงฐานะการเงิน
- งานทะเบียนคุมเงินรายได้รายจ่ายทุกประเภท
- งานจัดทำงบทดลองประจำเดือนและประจำปี
- งานตรวจสอบบัญชีและงานตรวจสอบภายใน
- งานวิชาการด้านการเงิน การบัญชี และการพัสดุ
- งานช่วยเหลือให้คำแนะนำทางวิชาการแก่ หน่วยงานท้องถิ่นอื่น
- งานอื่น ๆ ที่เกี่ยวข้องและที่ได้รับมอบหมาย

## ฝ่ายจัดเก็บรายได้

- งานออกไปเสิร์ฟรับเงิน
- งานจัดทำใบนำส่งเงินและใบสำคัญสรุปใบนำส่งเงิน
- งานเร่งรัดและจัดเก็บรายได้
- งานรวบรวมข้อมูลสถานที่ประกอบการ
- งานดำเนินการจัดเก็บตามแผนการกระจายอำนาจ
- งานเบิกจ่ายเงินรายได้จากระบบ GFMS ผ่านระบบ
- งานตรวจสอบยอดเงินที่โอนเข้าธนาคาร
- งานตรวจสอบใบเสร็จรับเงิน
- งานอื่น ๆ ที่เกี่ยวข้องและที่ได้รับมอบหมาย

## ฝ่ายจัดหาและพัฒนารายได้

- งานติดตามเงินอุดหนุนทั่วไป เงินอุดหนุนเฉพาะกิจ
- งานจัดหาเงินรายได้จากรัฐบาลและหน่วยงานอื่น
- งานตรวจสอบการหาประโยชน์ทรัพย์สินของ อบจ.
- งานด้านวิชาการเกี่ยวกับวิเคราะห์การจัดเก็บรายได้
- งานประสานกับหน่วยงานที่เกี่ยวข้องเพื่อเร่งรัดรายได้
- งานประสานกับฝ่ายนิติการเพื่อดำเนินคดีแก่ผู้ไม่ ปฏิบัติตามกฎหมาย ข้อบัญญัติการจัดเก็บภาษีท้องถิ่น (ไม่ยื่นแบบ, ไม่ชำระภาษี ฯลฯ)
- งานศึกษาวิเคราะห์ และเสนอแนะเพื่อปรับปรุงการ จัดเก็บภาษีและค่าธรรมเนียมต่างๆ
- งานการจัดทำโครงการฝึกอบรมให้ความรู้
- งานการถ่ายโอนด้านการจัดเก็บจากหน่วยงานที่เกี่ยวข้อง
- งานอื่น ๆ ที่เกี่ยวข้องและที่ได้รับมอบหมาย



## โครงสร้างกองคลัง

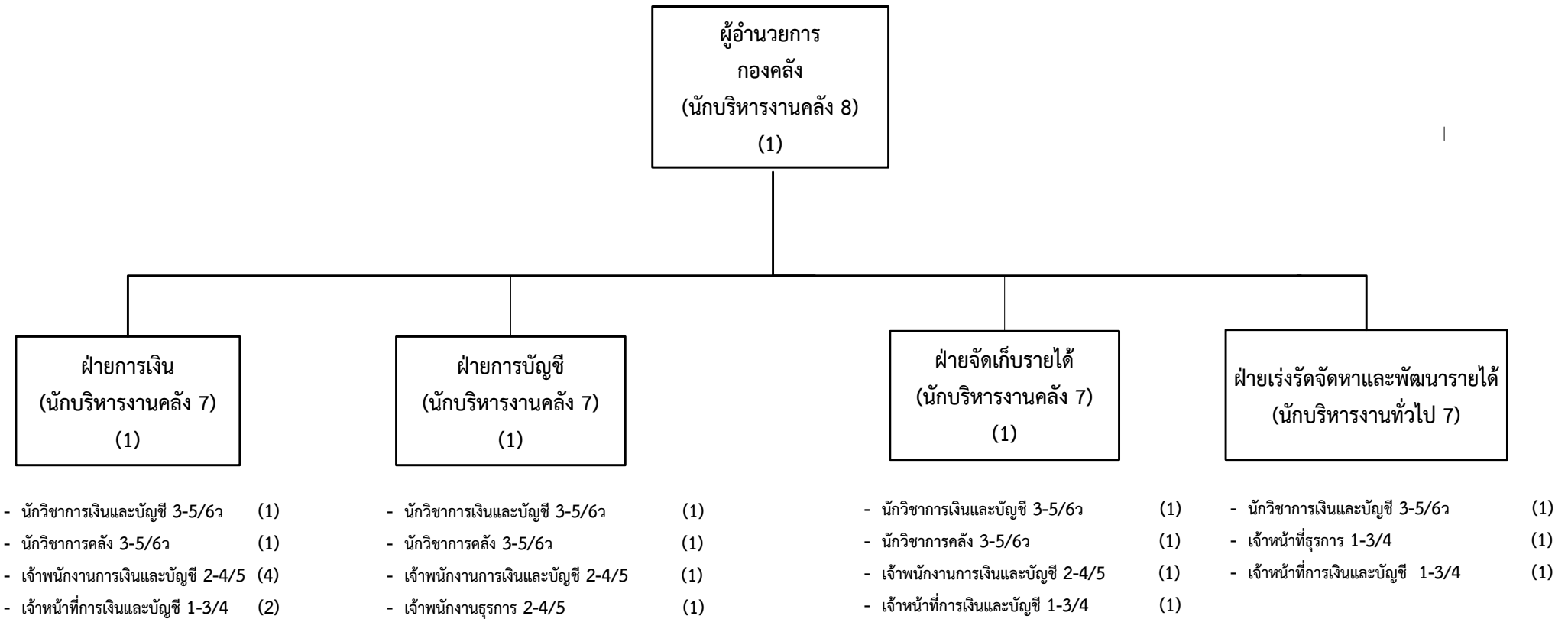

ระดับ	8	7	3-5/6	2-4/5	1-3/4	รวม
จำนวน	1	4	7	7	5	24

## ภารกิจของกองช่าง

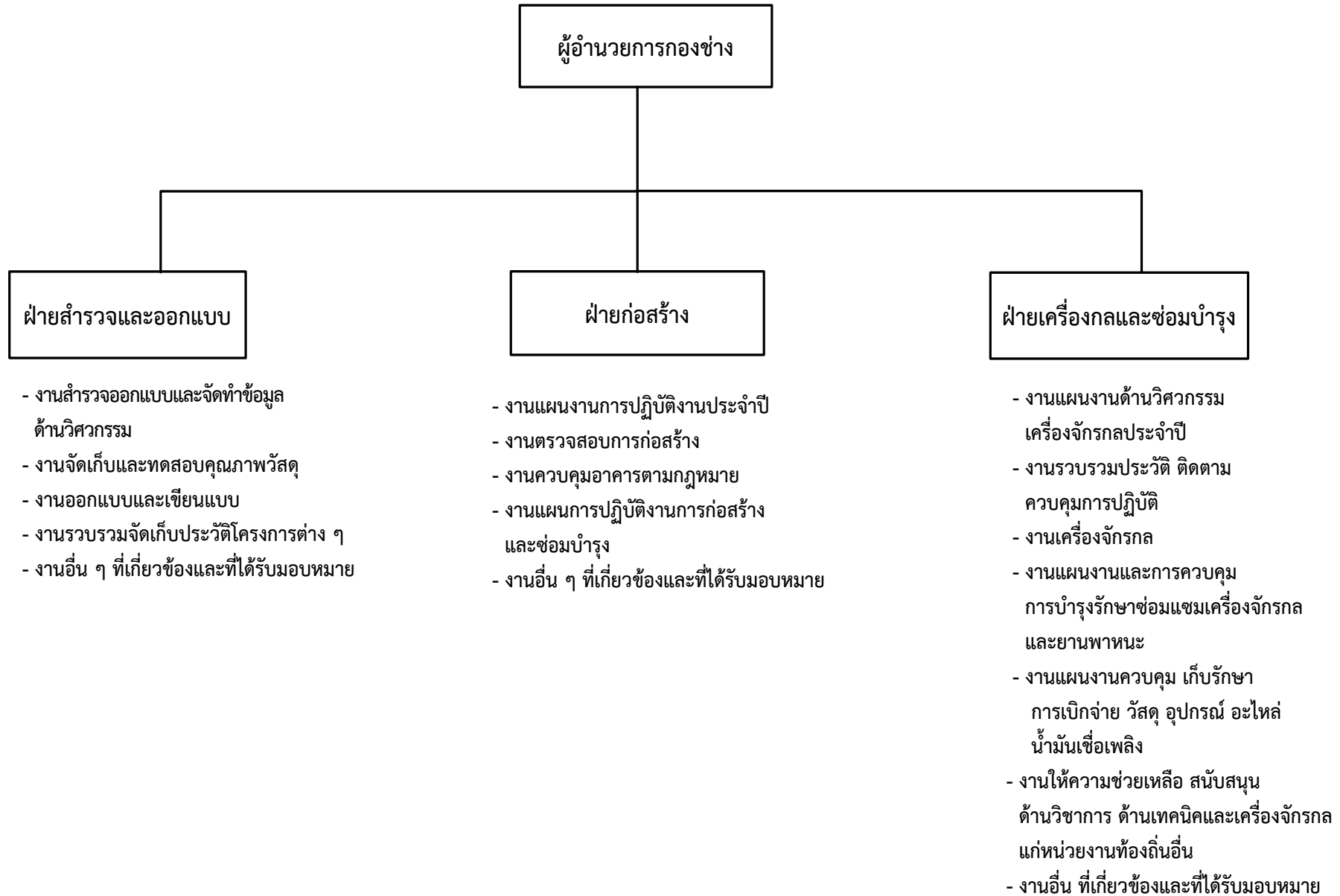

## โครงสร้างกองช่าง

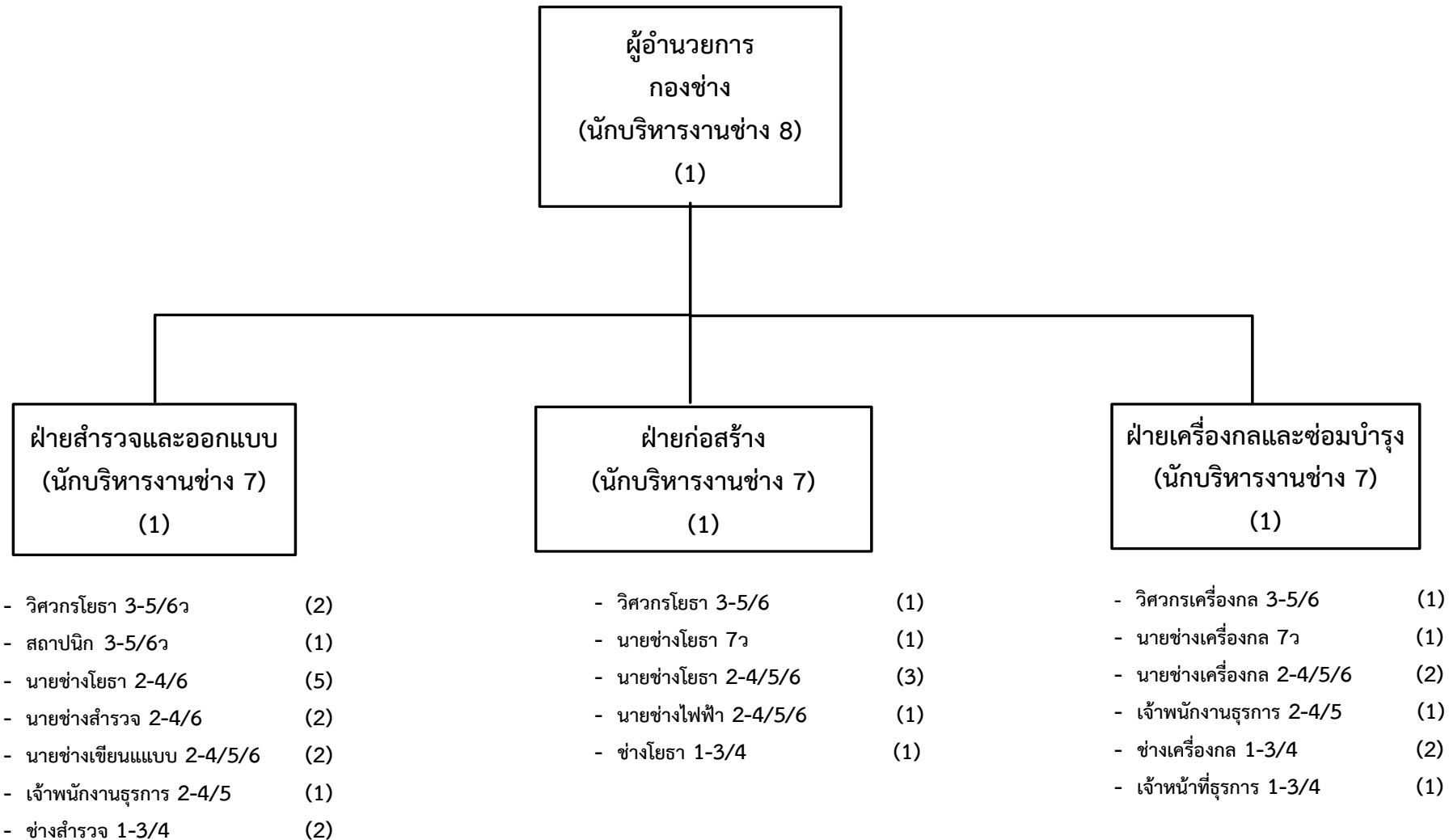

ระดับ	8	7	3-5/6	2-4/5	1-3/4	รวม
จำนวน	1	3	5	19	6	34

## โครงสร้างกองการศึกษา ศาสนา และวัฒนธรรม

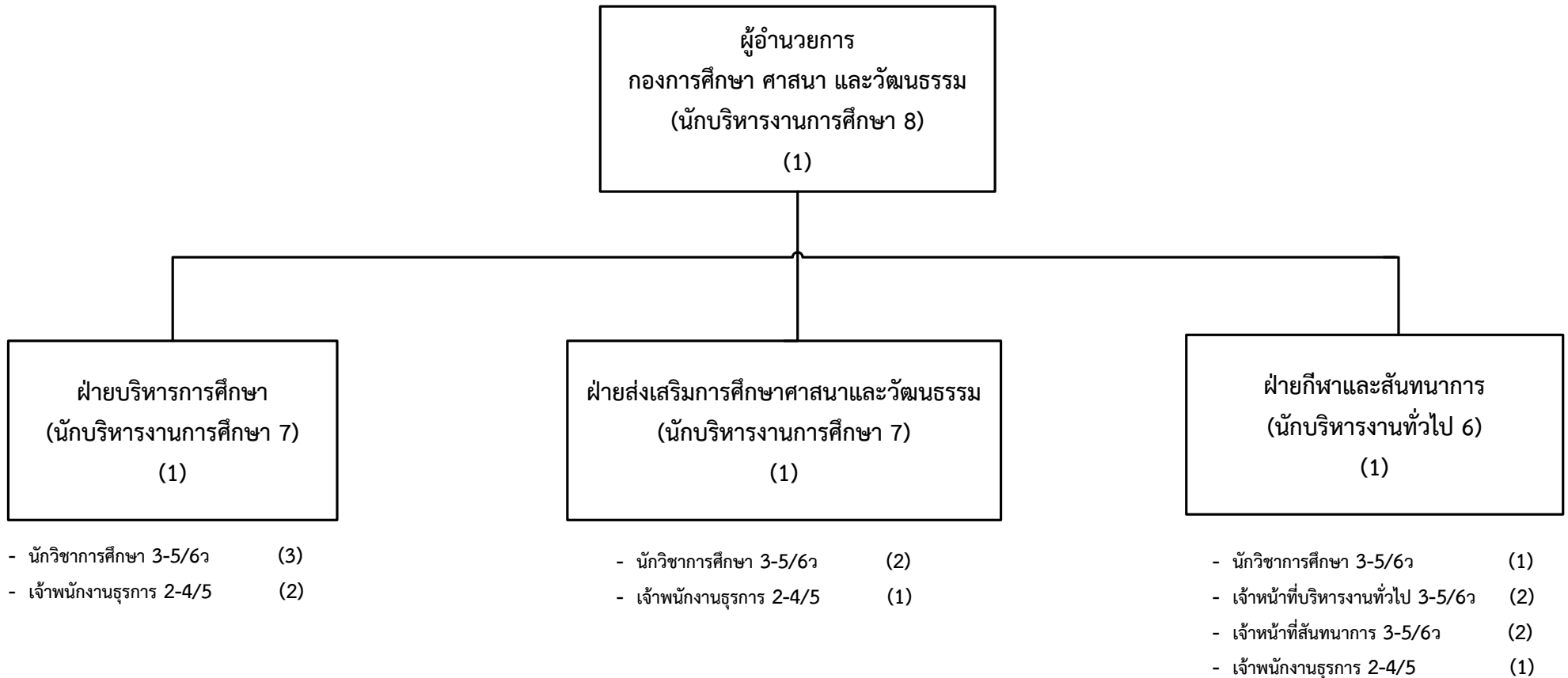

ระดับ	8	7	6	3-5/6	2-4/5	รวม
จำนวน	1	2	1	10	4	18

## ภารกิจของกองการศึกษา ศาสนา และวัฒนธรรม

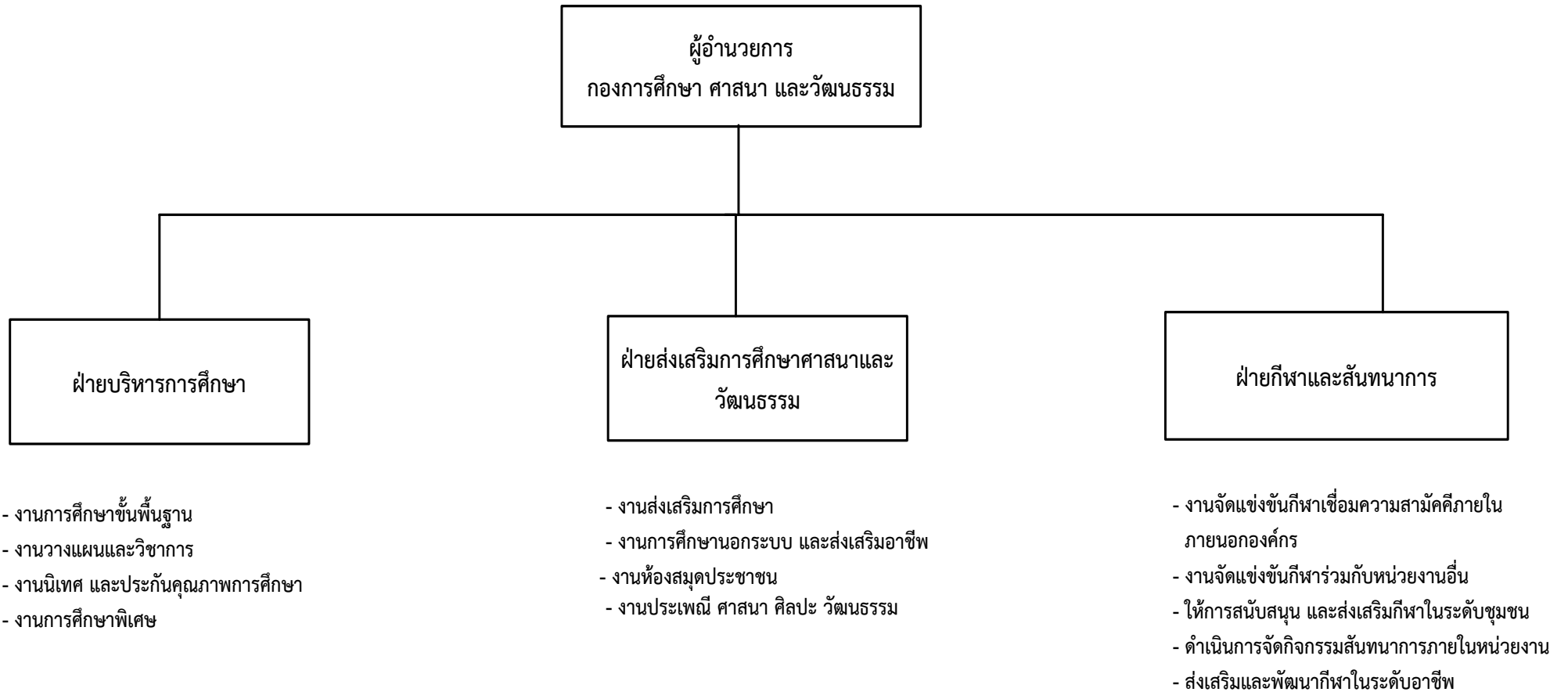

## ภารกิจของกองพัฒนาชนบท

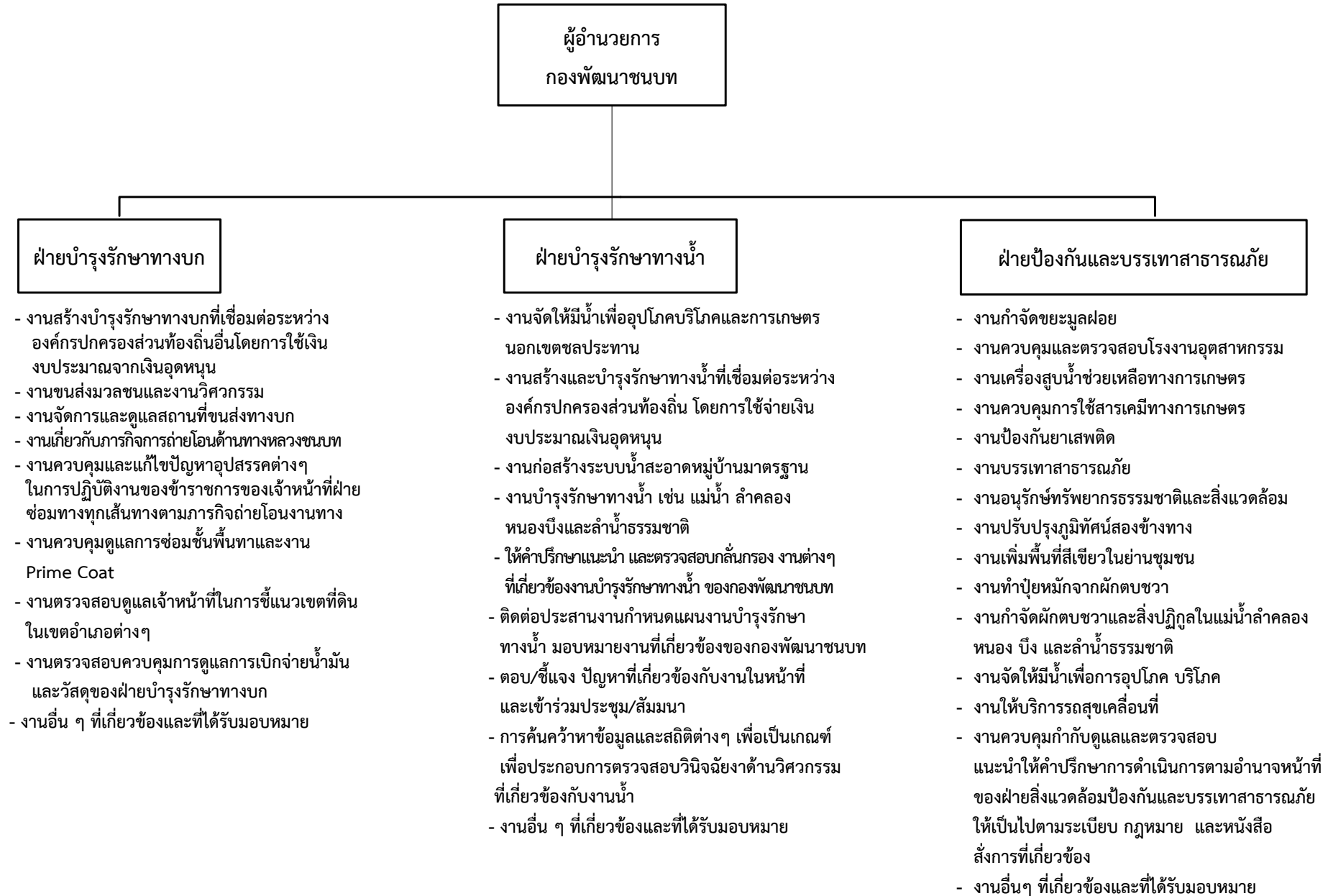

## โครงสร้างกองพัฒนาชนบท

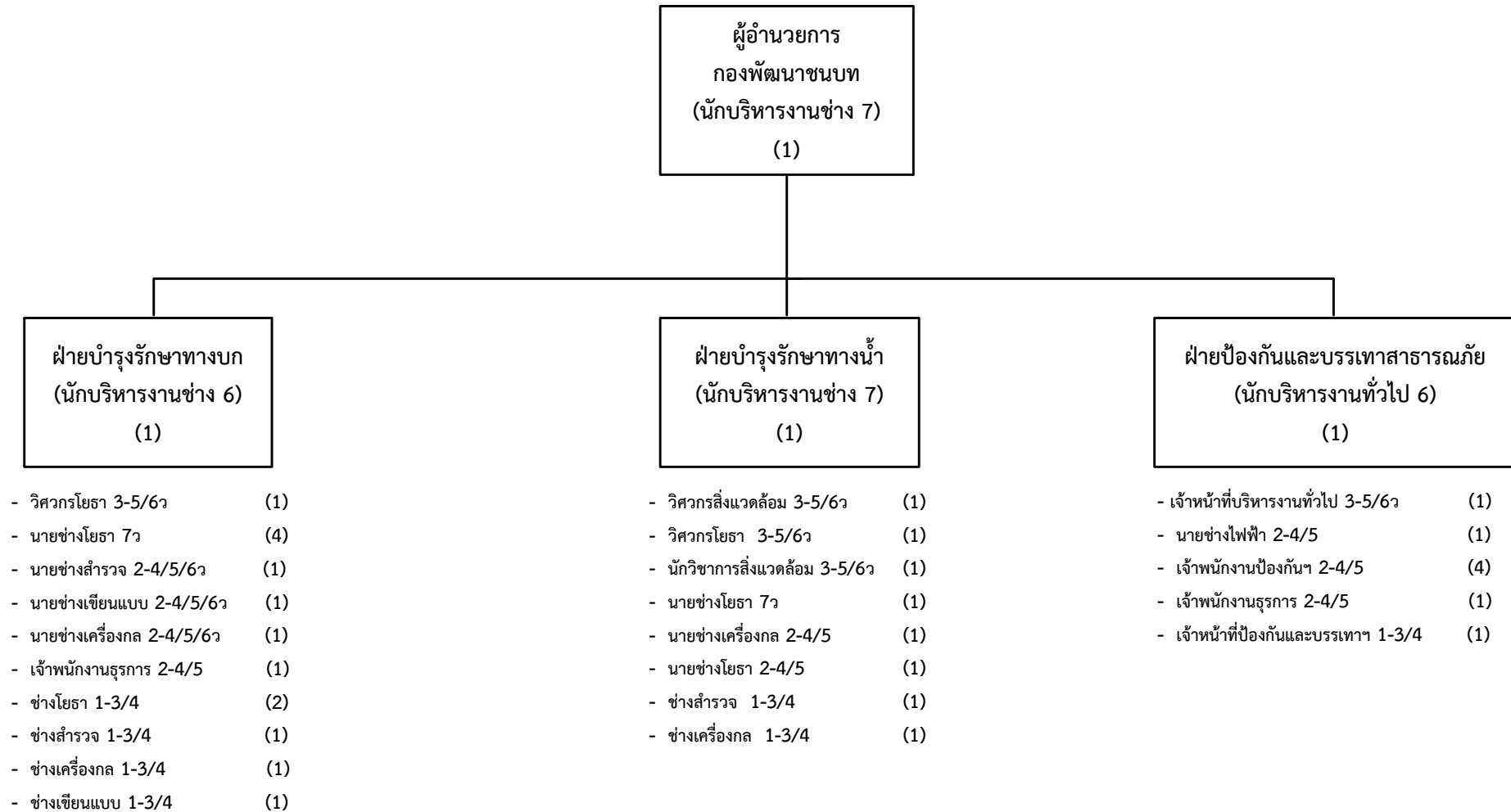

ระดับ	8	7	6	3-5/6/7	2-4/5	1-3/4	รวม
จำนวน	-	2	2	10	12	8	34

## ภารกิจของกองพัสดุและทรัพย์สิน

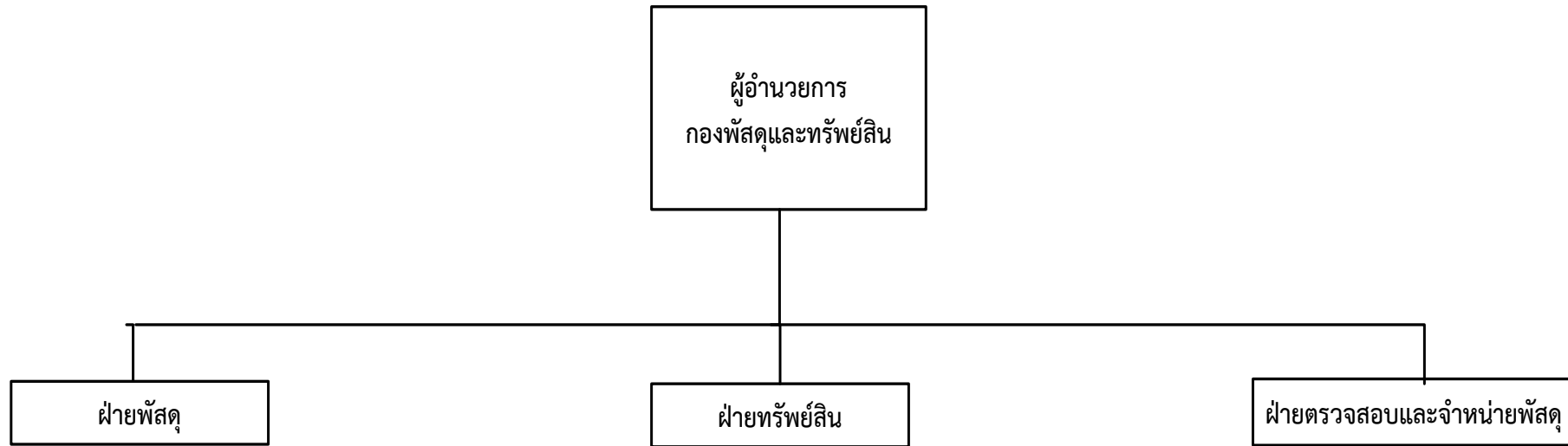

- งานจัดทำแผนการจัดหาพัสดุ
- งานจัดซื้อ - จัดจ้าง - จัดหาพัสดุ
- งานซ่อมแซม บำรุงรักษาพัสดุ
- งานจัดวางระบบควบคุมภายในด้านพัสดุ
- งานอื่น ๆ ที่เกี่ยวข้องและที่ได้รับมอบหมาย

- งานการจัดทำทะเบียนทรัพย์สิน
- งานการอนุญาตให้หน่วยงานใช้ประโยชน์ในทรัพย์สิน
- งานรายงานข้อมูลด้านทรัพย์สิน
- งานการจัดทำงบทรัพย์สิน
- งานลงทะเบียนและกำหนดเลขรหัสพัสดุ
- งานจัดวางรายงานระบบการควบคุมภายในด้านทรัพย์สิน
- งานควบคุมและจัดทำทะเบียนการใช้ที่ดิน
- งานเกี่ยวกับการตรวจสอบ สดง.
- งานจดทะเบียนทรัพย์สินของ อบจ.
- งานอื่น ๆ ที่เกี่ยวข้องและที่ได้รับมอบหมาย

- งานตรวจสอบพัสดุประจำปี
- งานการจำหน่ายพัสดุ
- งานการโอน - รับโอน, การยืม-ส่งคืน, ขอใช้พัสดุขององค์การบริหารส่วนจังหวัด
- งานรายงานข้อมูลการจำหน่ายพัสดุ
- งานจำหน่ายพัสดุออกจากทะเบียน
- ตรวจสอบพัสดุ อุปกรณ์ เกี่ยวกับเลือกตั้ง
- งานกำหนดปริมาณการใช้น้ำมันเชื้อเพลิง
- งานอื่น ๆ ที่เกี่ยวข้องและที่ได้รับมอบหมาย



## โครงสร้างกองพัสดุและทรัพย์สิน

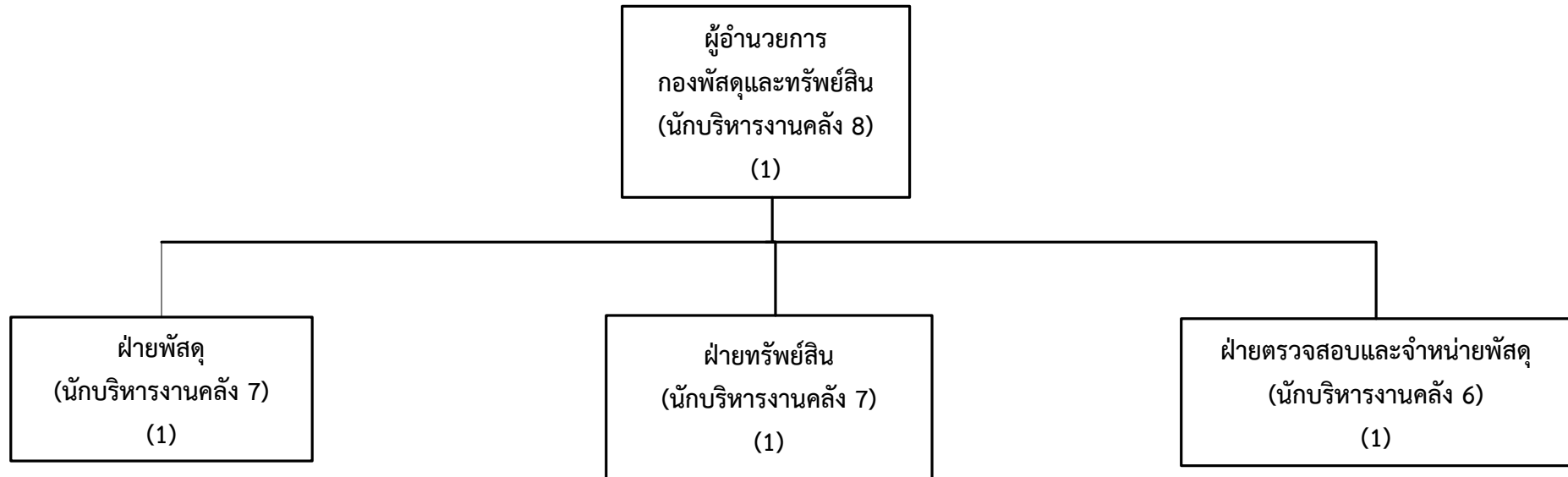

- นักวิชาการพัสดุ 3-5/6ว (1)
- นักวิชาการเงินและบัญชี 3-5/6ว (1)
- เจ้าพนักงานการเงินและบัญชี 6 (1)
- เจ้าพนักงานพัสดุ 2-4/5 (3)
- เจ้าพนักงานธุรการ 2-4/5 (2)

- นักวิชาการพัสดุ 3-5/6 (1)
- เจ้าพนักงานพัสดุ 2-4/5 (1)
- เจ้าพนักงานการเงินและบัญชี 6 (1)
- เจ้าหน้าที่ธุรการ 1-3/4 (1)

- เจ้าหน้าที่บริหารงานทั่วไป 3-5/6 (1)
- เจ้าพนักงานพัสดุ 2-4/5 (1)
- เจ้าพนักงานธุรการ 2-4/5 (1)
- เจ้าหน้าที่ธุรการ 1-3/4 (1)

ระดับ	8	7	6	3-5/6	2-4/5	1-3/4	รวม
จำนวน	1	2	1	4	10	2	20

## ภารกิจของหน่วยตรวจสอบภายในและติดตามรายงานผล

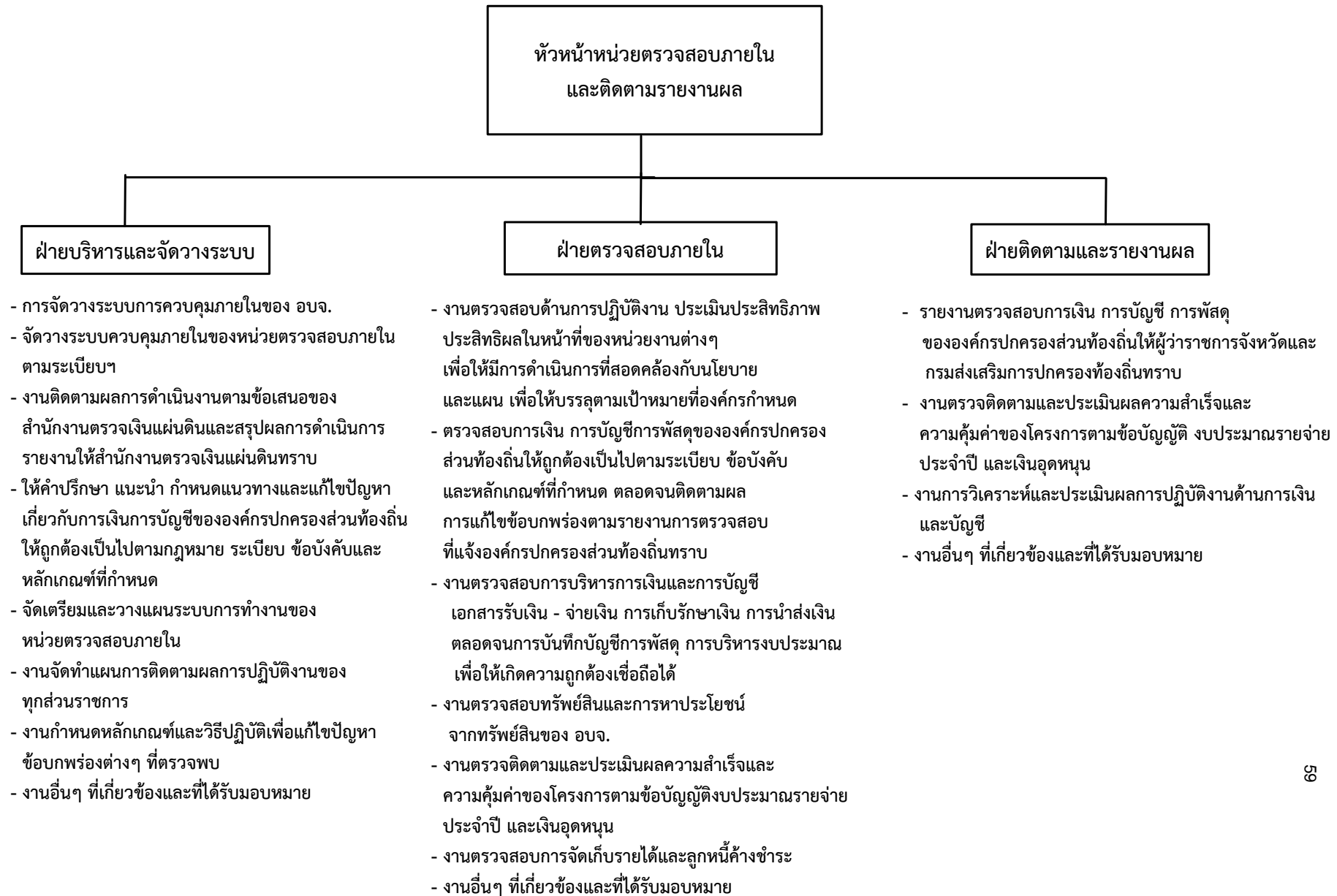

## โครงสร้างหน่วยตรวจสอบภายใน

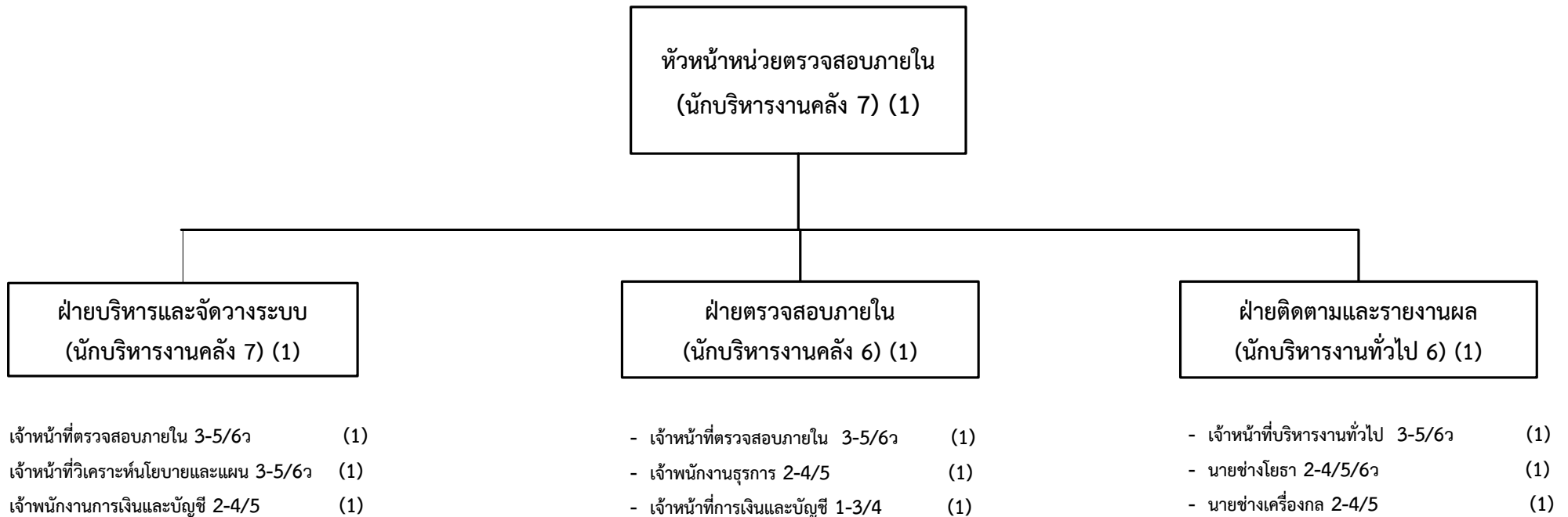

ระดับ	7	6	3-5/6	2-4/5	1-3/4	รวม
จำนวน	2	2	4	4	1	13

## อัตรากำลังลูกจ้างประจำ องค์การบริหารส่วนจังหวัดสุพรรณบุรี ประกอบด้วย

1. คนงาน	จำนวน 1 อัตรา
2. เสมียนพนักงาน	จำนวน 1 อัตรา
3. พนักงานขับเครื่องจักรกลขนาดหนัก	จำนวน 11 อัตรา
4. พนักงานขับเครื่องจักรกลขนาดกลาง	จำนวน 5 อัตรา
	<b>รวมจำนวน 18 อัตรา</b>

## อัตรากำลังพนักงานตามภารกิจและพนักงานจ้างทั่วไปของ องค์การบริหารส่วนจังหวัดสุพรรณบุรี ประกอบด้วย

1. พนักงานจ้างตามภารกิจ	จำนวน 217 อัตรา
2. พนักงานจ้างทั่วไป	จำนวน 52 อัตรา
3. ผู้เชี่ยวชาญพิเศษ	จำนวน 3 อัตรา
	<b>รวมจำนวน 272 อัตรา</b>

## 2.2.2 งบประมาณองค์การบริหารส่วนจังหวัดสุพรรณบุรี ( ข้อมูล ณ วันที่ 15 มิถุนายน 2555)

(รายรับจริง 3 ปี)

รายรับ	รับจริง ปี 2555	รับจริง ปี 2556	รับจริง ปี 2557
<b>รายได้จัดเก็บเอง (หมวดภาษีอากร)</b>			
ภาษีบำรุง อบจ. จากสถานค้าปลีกยาสูบ	78,842,233.73	59,722,016.73	32,310,534.30
ภาษีบำรุง อบจ. จากสถานค้าปลีกน้ำมัน	8,348,243.89	6,425,501.55	5,728,820.12
ภาษีบำรุง อบจ.จากผู้ประกอบการปิโตรเลียม	-	-	1,333,044.81
<b>รวม</b>	<b>87,190,477.62</b>	<b>66,147,518.28</b>	<b>39,372,399.23</b>
<b>หมวดค่าธรรมเนียม ค่าปรับและใบอนุญาต</b>			
ค่าธรรมเนียมบำรุง อบจ. จากผู้เข้าพักโรงแรม	535,421.60	366,145.86	254,729.00
ค่าปรับการผิดสัญญา	379,048.00	158,298.00	1,080,248.00
ค่าจดทะเบียนพาณิชย์	18,650.00	-	-
<b>รวม</b>	<b>933,119.60</b>	<b>524,443.86</b>	<b>1,334,977.00</b>
<b>หมวดรายได้จากทรัพย์สิน</b>			
ค่าเช่าหรือค่าบริการสถานที่	20,800.00	21,800.00	14,000.00
ดอกเบี้ย	8,686,933.84	9,019,438.33	7,178,632.72
ค่าตอบแทนตามที่กฎหมายกำหนด	23,850.00	33,850.00	33,860.00
ค่าเช่ารถสุขาเคลื่อนที่	198,000.00	186,000.00	108,000.00
ผลประโยชน์จากทรัพย์สินในบึงฉวาก	48,000.00	48,000.00	-
<b>รวม</b>	<b>8,977,583.84</b>	<b>9,309,088.33</b>	<b>7,334,492.72</b>
<b>หมวดรายได้เบ็ดเตล็ด</b>			
ค่าขายแบบแปลน	2,219,800.00	1,630,900.00	2,653,200.00
รายได้บึงฉวาก	23,739,100.00	10,681,100.00	14,233,900.00
รายได้เบ็ดเตล็ดอื่นๆ	44,200.00	206,200.90	212.20
<b>รวม</b>	<b>26,003,100.00</b>	<b>12,518,200.90</b>	<b>16,887,312.20</b>
<b>รายได้จากทุน</b>			
ค่าขายทอดตลาดทรัพย์สิน	66,950.00	20,000.00	-
<b>รวม</b>	<b>66,950.00</b>	<b>20,000.00</b>	<b>-</b>
<b>หมวดรายได้จากสาธารณูปโภคและการพาณิชย์</b>			
รายได้จากสาธารณูปโภคและการพาณิชย์	900,818.00	654,660.00	
<b>รวม</b>	<b>900,818.00</b>	<b>654,660.00</b>	
<b>รวมรายได้จัดเก็บเอง</b>	<b>124,072,049.06</b>	<b>89,173,911.37</b>	

รายรับ	รับจริง ปี 2555	รับจริง ปี 2556	รับจริง ปี 2557
<b>รายได้ที่รัฐบาลเก็บแล้วจัดสรรให้องค์กรปกครองส่วน ท้องถิ่น</b>			
<b>หมวดภาษีจัดสรร</b>			
ภาษีและค่าธรรมเนียมรถยนต์หรือล้อเลื่อน	274,716,698.18	200,365,882.10	132,968,221.10
ภาษีมูลค่าเพิ่มตาม พ.ร.บ. กำหนดแผน	93,113,799.82	69,435,714.98	59,272,841.65
ภาษีบำรุง อบจ. จากภาษีมูลค่าเพิ่มที่จัดเก็บตามประมวลรัษฎากร 5%	42,055,011.35	43,733,806.77	45,998,425.59
ภาษีธุรกิจเฉพาะ	-	-	-
ภาษีสุรา	-	-	-
ภาษีสรรพสามิต	-	-	-
ค่าภาคหลวงแร่	9,852,290.28	7,260,485.40	6,498,764.16
ค่าภาคหลวงปิโตรเลียม	2,061,737.82	1,610,865.83	3,639,088.59
<b>รวม</b>	<b>421,799,537.45</b>	<b>322,406,755.08</b>	<b>248,377,341.09</b>
<b>รวมรายรับ</b>	<b>545,871,586.51</b>	<b>411,580,666.45</b>	<b>313,920,866.24</b>
<b>รายได้ที่รัฐบาลอุดหนุนให้องค์กรปกครองส่วนท้องถิ่น</b>			
<b>หมวดเงินอุดหนุนทั่วไป</b>			
เงินอุดหนุนทั่วไป (ต้องตามเป็นข้อบัญญัติ)	-	-	56,031,220.00
เงินอุดหนุนที่ต้องนำมาตั้งงบประมาณ	62,256,911.00	56,031,220.00	
หมวดเงินอุดหนุนถ่ายโอน (กรมประชาสงเคราะห์)	-	-	
หมวดเงินอุดหนุนทั่วไป (ลดช่องว่างทางการคลัง)	-	-	
เงินอุดหนุนทั่วไป (ยุทธศาสตร์การพัฒนาจังหวัด)	-	-	
เงินอุดหนุนทั่วไป (การรักษาผิวทางถนนและสะพาน)	-	-	
หมวดเงินอุดหนุนทั่วไป (สาธารณสุขมูลฐาน)	-	-	
หมวดเงินอุดหนุนทั่วไป (สนับสนุนอุปกรณ์กีฬาสภาตำบลวังศรีราช)	-	-	
หมวดเงินอุดหนุนทั่วไป (สนับสนุนศูนย์บริการและถ่ายทอดเทคโนโลยีฯ)	-	-	
<b>รวม</b>	<b>62,256,911.00</b>	<b>56,031,220.00</b>	<b>56,031,220.00</b>
<b>รวมเป็นเงิน (ไม่รวมเงินอุดหนุนเฉพาะกิจ)</b>	<b>608,128,497.51</b>	<b>467,611,886.45</b>	
<b>รายได้ที่รัฐบาลอุดหนุนให้โดยระบுவัตถุประสงค์</b>			
เงินอุดหนุนเฉพาะกิจ	103,680,000.00	81,685,800.00	72,946,200.00
เงินอุดหนุนเงินรางวัล	-	1,400,000.00	
<b>รวม</b>	<b>103,680,000.00</b>	<b>83,085,800.00</b>	<b>72,946,200.00</b>
<b>รวมทั้งสิ้น</b>	<b>711,808,497.51</b>	<b>550,697,686.45</b>	<b>442,898,286.24</b>

## รายจ่ายจริง

หมวด	จ่ายจริง ปี 2555	จ่ายจริง ปี 2556	จ่ายจริง ปี 2557
<b>รายจ่าย</b>			
รายจ่ายงบกลาง	41,972,590.00	15,522,076.71	7,772,765.28
เงินเดือน	26,590,264.79	17,360,913.98	35,671,910.55
ค่าจ้างประจำ	29,045,590.44	21,031,022.15	-
ค่าจ้างชั่วคราว	-	-	-
ค่าตอบแทน	23,234,160.08	11,138,349.23	929,339.50
ค่าใช้สอย	196,279,503.47	65,964,492.05	42,435,516.19
ค่าวัสดุ	35,991,400.96	18,160,655.70	11,340,713.50
ค่าสาธารณูปโภค	21,477,988.17	16,936,728.67	12,289,286.05
เงินอุดหนุน	40,395,000.00	40,750,000.00	27,300,000.00
ค่าครุภัณฑ์	30,446,665.00	681,500.00	5,247,080.00
ค่าที่ดินและสิ่งก่อสร้าง	83,858,372.00	-	531,350.00
รายจ่ายอื่น	-	-	-
ค่าตอบแทน (อสม.)	-	-	-
รายจ่ายเงินอุดหนุนทั่วไป	-	-	-
- โครงการถ่ายโอนเบี้ยยังชีพ	-	-	-
- สาธารณสุขมูลฐาน	-	-	-
- ซ่อมแซมผิวจราจรและสะพาน	-	-	-
- ศูนย์บริการและถ่ายทอดเทคโนโลยี	-	-	-
- สนับสนุนอุปกรณ์กีฬา	-	-	-
รายจ่ายเงินอุดหนุนเฉพาะกิจ	103,680,000.00	-	-
- กรมพลศึกษา	-	-	-
- โครงการถ่ายโอน	-	-	-
- กรมการปกครอง	-	-	-
เงินรับฝาก (หมายเหตุ 2) ภาษีหน้าฎีกา	-	-	-
<b>รวมรายจ่ายทั้งสิ้น</b>	<b>632,971,534.91</b>	<b>207,545,738.49</b>	<b>143,517,961.07</b>

## 2.2.1 เครื่องมืออุปกรณ์ต่าง ๆ ขององค์การบริหารส่วนจังหวัดสุพรรณบุรี

## บัญชียานพาหนะและเครื่องจักรกล

ลำดับที่	ชนิดของยานพาหนะหรือเครื่องจักรกล	ขนาด แรงม้า	น้ำหนักหรือความจุ (ตันหรือลบ.ม.)	หมายเลขทะเบียน
1	รถชุดไฮดรอลิค KATO HD 700	125		ต-2400
2	รถชุดไฮดรอลิค MITSUBISHI MS180-8	120		ต-1227
3	รถชุดไฮดรอลิคโคมัสสุ PC 200-6	-		ตค - 780
4	รถชุดไฮดรอลิค Sumitomo	105		อบจ.76 สพ
5	รถชุดไฮดรอลิค โคมัสสุ PC 200 LC - 7	-		ต-1345
6	รถชุดไฮดรอลิค โคมัสสุ PC 200 LC - 7	-		ต-1346
7	รถชุดไฮดรอลิค โคมัสสุ PC 200 LC - 7	150		ตค 1507
8	รถชุดไฮดรอลิค HITACHI ZAXIS 200	150		ตค 3446
9	รถชุดไฮดรอลิค HITACHI ZAXIS 200	150		ตค 3447
10	รถเกี่ยดินล้อยาง แคตเตอร์ฟิลลาร์ 140k	190		ตค.3692
11	รถเกี่ยดิน มิตซูบิชิ LG 2H	-		อบจ.72 สพ
12	รถเกี่ยดิน แคตเตอร์ฟิลลาร์ 140 H	185		ต ค.-400
13	รถเกี่ยดิน แกเลียน T 500 A	-		อบจ.25 สพ
14	รถเกี่ยดิน มิตซูบิชิ MG 530	185		ต-2339
15	รถเกี่ยดิน แคตเตอร์ฟิลลาร์ 120 H	140		ต 1707
16	รถเกี่ยดิน แคตเตอร์ฟิลลาร์ 140 H	185		ตค.401
17	รถเกี่ยดินล้อยาง แคตเตอร์ฟิลลาร์ 140k	190		ตค3693
18	รถบดล้อเหล็กแบบสันสะเทือน ไดนาแพค CA 251 D	152		ถข-81
19	รถบดล้อเหล็กแบบสันสะเทือน IngerSoll randแบบddd32	43		ถข-3
20	รถบดล้อเหล็กคู่แบบสันสะเทือน ไดนาแพค รุ่น CC 102	29		ถข-132
21	รถบดล้อยาง ซาไก ชนิด 9 ล้อ	92		ถ.0016
22	รถบดล้อยาง รุ่น CP 201 ไดนาแพค 9 ล้อ	135		ถข.72
23	รถบดล้อยาง ไดนาแพค 9 ล้อ	135		ถข.71
24	รถบรรทุกเท้าย ฮีโน่ FM10 ล้อ	212		83-5766
25	รถบรรทุกเท้าย ฮีโน่ FE 172 6 ล้อ	168		83-7698
26	รถบรรทุกเท้าย ฮีโน่ FE 173 6 ล้อ	160		83-7816
27	รถบรรทุกเท้าย มิตซูบิชิ FK 457 F 6 ล้อ	225		83-4802
28	รถบรรทุกเท้าย มิตซูบิชิ FK 457 F 6 ล้อ	225		83-4804
29	รถบรรทุกเท้าย มิตซูบิชิ FK 457 F 6 ล้อ	225		83-4805
30	รถกระบะบรรทุกเท้าย ฮีโน่ FE 172 6 ล้อ	168		83-7696



ลำดับที่	ชนิดของยานพาหนะหรือเครื่องจักรกล	ขนาด แรงม้า	น้ำหนักหรือความจุ (ตันหรือลบ.ม.)	หมายเลขทะเบียน
31	รถบรรทุกเท้าย มิตซูบิชิ 6 ล้อ	225		83-4803
32	รถบรรทุกเท้าย ฮีโน่ 6 ล้อ (ติดเครน)	168		83-7695
33	รถบรรทุกน้ำ อีซูซุ FVZ33 MZ2410 ล้อ	200		83-5639
34	รถบรรทุกน้ำ มิตซูบิชิ FK455H 6 ล้อ	160		82-5638
35	รถบรรทุกน้ำ มิตซูบิชิ 10 ล้อ FUSO	160		83-7815
36	รถบรรทุกน้ำ อีซูซุ 10 ล้อ FVZ/200	200		83-5056
37	รถบรรทุกน้ำ มิตซูบิชิ 6 ล้อ	225		83-4899
38	รถบรรทุกน้ำ มิตซูบิชิ 6 ล้อ	225		83-4900
39	รถบรรทุกน้ำ มิตซูบิชิ 6 ล้อ	225		83-4901
40	รถโดยสารส่วนบุคคล อีซูซุ 6 ล้อ	130		40-0189
41	รถโดยสารส่วนบุคคล อีซูซุ 6 ล้อ	130		40-0190
42	รถโดยสารส่วนบุคคล อีซูซุ 6 ล้อ	130		40-1091
43	รถโดยสารส่วนบุคคล (บรรทุกสองแถว) ฮีโน่ 6 ล้อ	120		40-0196
44	รถบรรทุก อีซูซุ 6 ล้อ	130		83-5015
45	รถบรรทุกส่วนบุคคล อีซูซุ 6 ล้อ	150		สป.84-9061
46	รถบรรทุกส่วนบุคคล อีซูซุ 6 ล้อ	150		สป.84-9060
47	รถบรรทุกเครื่องลาดยาง อีซูซุ	125		84 - 1575 สป
48	รถบรรทุกเตาต้มยาง อีซูซุ 6 ล้อ	120		อบจ. 66 สป
49	รถพ่วงยาง Prime Coat ฮีโน่ รุ่น FGJJRA6 ล้อ	212		83-5648
50	รถแทรกเตอร์ ดินตะขาบ แคตเตอร์ฟิลลาร์ D 4 E	80		อบจ. 43 สป
51	รถแทรกเตอร์ดินเปิด โคมัสสุ C 20 A	-		อบจ. 79 สป
52	รถแทรกเตอร์ โคมัสสุ D 60 A	-		อบจ. 71 สป
53	รถแทรกเตอร์ แคตเตอร์ฟิลลาร์ D 6 D	140		อบจ. 42 สป
54	รถฟาร์มแทรกเตอร์ ฟอร์ด รุ่น 6600 เครื่อง B	78		ต.0801
55	รถฟาร์มแทรกเตอร์ ฟอร์ด 5610	76		ต.2003
56	รถสุขาเคลื่อนที่ ชนิด 6 ล้อ ฮีโน่ รุ่น FG1JPPA 6 ล้อ	212		83-6149
57	รถสุขาเคลื่อนที่ ชนิด 6 ล้อ อีซูซุ รุ่น เอฟทีอาร์ 33 พี	200		83-5520
58	รถเทลเลอร์ นิสสัน RD818 ล้อ	-		83-7697

บัญชียานพาหนะและเครื่องจักรกลที่ได้รับการถ่ายโอน  
ในโครงการการถ่ายโอนภารกิจในแก่งค์กรปกครองส่วนท้องถิ่น

ลำดับ ที่	รายการ	จำนวน (หน่วย)	มูลค่ารวม (ราคา ณ วันที่ ซื้อ/ได้รับ ทรัพย์สิน)	หมายเหตุ
1	รถเทลเลอร์ อีซูซุ FVZ 10 ล้อ	1 คัน	-	83-8577
	รวม	1 คัน	-	

## สถานภาพเครื่องสูบน้ำ

ลำดับที่	หมายเลขเครื่อง	ขนาดท่อ/นิ้ว	จำนวนเครื่อง	สถานที่ตั้งเครื่องปัจจุบัน
1.	055-51-0030	8	1	อบจ.สุพรรณบุรี
2.	055-51-0029	8	1	อบจ.สุพรรณบุรี
3.	055-51-0028	8	1	อบจ.สุพรรณบุรี
4.	055-51-0027	8	1	อบจ.สุพรรณบุรี
5.	055-51-0026	8	1	อบจ.สุพรรณบุรี
6.	055-51-0025	12	1	อบจ.สุพรรณบุรี
7.	055-51-0024	12	1	อบจ.สุพรรณบุรี
8.	055-51-0023	12	1	อบจ.สุพรรณบุรี
9.	055-50-0022	12	1	อบจ.สุพรรณบุรี
10.	055-50-0021	12	1	อบจ.สุพรรณบุรี
11.	055-50-0020	12	1	อบจ.สุพรรณบุรี
12.	055-50-0019	12	1	อบจ.สุพรรณบุรี
13.	055-50-0018	12	1	อบจ.สุพรรณบุรี
14.	055-46-0048	8	1	อบจ.สุพรรณบุรี
15.	055-46-0051	8	1	อบจ.สุพรรณบุรี
16.	055-46-0052	8	1	อบจ.สุพรรณบุรี
17.	055-46-0053	8	1	อบจ.สุพรรณบุรี
18.	055-46-0055	8	1	อบจ.สุพรรณบุรี
19.	055-46-0056	8	1	อบจ.สุพรรณบุรี
20.	055-46-0057	8	1	อบจ.สุพรรณบุรี
21.	055-46-0058	8	1	อบจ.สุพรรณบุรี
22.	055-49-0001	6	1	อบจ.สุพรรณบุรี
23.	055-49-0002	6	1	อบจ.สุพรรณบุรี
24.	055-49-0003	6	1	อบจ.สุพรรณบุรี
25.	055-49-0011	6	1	อบจ.สุพรรณบุรี
26.	055-49-0010	6	1	อบจ.สุพรรณบุรี
27.	055-49-0009	6	1	อบจ.สุพรรณบุรี
28.	055-49-0008	6	1	อบจ.สุพรรณบุรี
29.	055-49-0007	6	1	อบจ.สุพรรณบุรี
30.	055-49-0006	6	1	อบจ.สุพรรณบุรี
31.	055-49-0005	6	1	อบจ.สุพรรณบุรี
32.	055-49-0004	6	1	อบจ.สุพรรณบุรี

จำนวนสายทางที่ถ่ายโอนภารกิจให้แก่องค์การบริหารส่วนจังหวัดสุพรรณบุรี ประกอบด้วย

1. ถนนลาดยาง จำนวน 108 สายทาง รวมระยะทางทั้งสิ้น 581.893 กิโลเมตร ประกอบด้วย

รหัสสายทาง	ชื่อสายทาง	อำเภอ
สพ.ถ.01-0064	สวนสัก - บึงหนองสาหร่าย	ดอนเจดีย์
สพ.ถ.01-0062	บ้านดงกระเซา หมู่ที่ 6 ตำบลไร่รถ	ดอนเจดีย์
สพ.ถ.01-0016	บ้านตลิ่งชัน - บ้านไร่รถ	ดอนเจดีย์ , เมือง
สพ.ถ.01-0063	บ้านดอนเจดีย์ - บ้านหนองกระทุ่ม	ดอนเจดีย์
สพ.ถ.01-0067	บ้านห้วยวันดี - บ้านหนองसानแตร	ดอนเจดีย์
สพ.ถ.01-0066	บ้านสระหลวง - บ้านสระกระโจม	ดอนเจดีย์
สพ.ถ.01-0061	บ้านจिरากฆ่า - บ้านสระกระโจม	ดอนเจดีย์
สพ.ถ.01-0068	บ้านสระด่าน - บ้านลาดสิงห์	ดอนเจดีย์
สพ.ถ.01-0065	บ้านหนองทราย - บ้านทะเลบก	ดอนเจดีย์
สพ.ถ.01-0055	บ้านป่าซี - อุทยานแห่งชาติพุเตย	ด่านช้าง
สพ.ถ.01-0058	น้ำตกพุกระทิง	ด่านช้าง
สพ.ถ.01-0056	บ้านทุ่งดินดำ - บ้านวังคัน	ด่านช้าง
สพ.ถ.01-0057	บ้านห้วยผาก - บ้านห้วยถ้ำ	ด่านช้าง
สพ.ถ.01-0060	เทศบาลหมู่ที่ 1 - บ้านชลประทานเทพนิมิต	ด่านช้าง
สพ.ถ.01-0059	บ้านสถานีขนส่ง - บ้านทุ่งดินดำ	ด่านช้าง
สพ.ถ.01-0043	บ้านกุ่มโคก - บ้านกาบบัว	เดิมบางนางบวช
สพ.ถ.01-0044	บ้านท่านางเรียง - บ้านคูเมือง	เดิมบางนางบวช
สพ.ถ.01-0046	บ้านหัวเกาะ - บ้านหนองกรด	เดิมบางนางบวช
สพ.ถ.01-0047	บ้านเขาพระ - บ้านดอนฉนวน	เดิมบางนางบวช
สพ.ถ.01-0048	บ้านป่าสะแก - บ้านหนองป่าแซง	เดิมบางนางบวช
สพ.ถ.01-0050	บ้านบางคาง - บ้านห้วยปลาซ่อน	เดิมบางนางบวช
สพ.ถ.01-0103	บ้านโคกคราม - บ้านพรมแดน	บางปลาม้า
สพ.ถ.01-0104	บ้านสาลี - บ้านโคกโพธิ์	บางปลาม้า
สพ.ถ.01-0105	บ้านบางแม่หม้าย - บ้านคูบัว	บางปลาม้า
สพ.ถ.01-0106	บ้านท่าตลาด - บ้านตะลุ่ม	บางปลาม้า
สพ.ถ.01-0109	บ้านโพนไร่ - บ้านปากคลองเจ๊ก	บางปลาม้า
สพ.ถ.01-0110	บ้านวังน้ำเย็น - บ้านดอนไข่เต่า	บางปลาม้า
สพ.ถ.01-0101	บ้านหมี - บ้านเสารง	บางปลาม้า

รหัสสายทาง	ชื่อสายทาง	อำเภอ
สพ.ถ.01-0107	บ้านสะแกย่างหมู - บ้านดอนพรหม	บางปลาม้า , เมือง
สพ.ถ.01-0001	บ้านบางหมื่น - บ้านท่าเสด็จ	เมือง
สพ.ถ.01-0002	บ้านไผ่แขก - บ้านหนองหม้อแกง	เมือง
สพ.ถ.01-0003	บ้านสามเหลี่ยม - บ้านไผ่แขก	เมือง
สพ.ถ.01-0004	บ้านหนองขาม - บ้านท่าข้าม	เมือง
สพ.ถ.01-0005	บ้านดอนโพธิ์ทอง - บ้านวังพระนอน	เมือง
สพ.ถ.01-0006	บ้านสามนาค - บ้านสามเหลี่ยม	เมือง
สพ.ถ.01-0007	บ้านสามเหลี่ยม - บ้านดอนโพธิ์ทอง	เมือง
สพ.ถ.01-0008	บ้านโพธิ์ตะวันออก - บ้านพิหารแดง	เมือง
สพ.ถ.01-0009	บ้านป่าแสด - บ้านไผ่ลูกนก	เมือง
สพ.ถ.01-0010	บ้านบึงไผ่แขก - บ้านดอนมะขาม	เมือง
สพ.ถ.01-0011	บ้านไร่ - บ้านดอนคูณ	เมือง
สพ.ถ.01-0012	บ้านดอนแค - บ้านวังคุ่มป่าน้อย	เมือง
สพ.ถ.01-0013	บ้านดอนโพธิ์ทอง - บ้านสวนแดง	เมือง
สพ.ถ.01-0014	บ้านสนามชัย - บ้านดอนตาล	เมือง
สพ.ถ.01-0015	บ้านไผ่เกาะโพธิ์งาม-บ้านคันลำ	เมือง
สพ.ถ.01-0017	บ้านหนองพันกง - บ้านดอนกระรอก	เมือง
สพ.ถ.01-0019	บ้านลาดตาล - บ้านคันลำ	เมือง
สพ.ถ.01-0020	บ้านหัวเกาะ - บ้านหนองแปดค้ำ	เมือง
สพ.ถ.01-0022	บ้านสามนาค - บ้านมะขามล้ม	เมือง
สพ.ถ.01-0023	บ้านท่าว่า - วัดจำปี	เมือง
สพ.ถ.01-0024	บ้านท่าเสด็จ - บ้านสารภี	เมือง
สพ.ถ.01-0025	บ้านบางกุ่ม - บ้านสารภี	เมือง
สพ.ถ.01-0018	บ้านอู่ยา - บ้านดอนจันทร์	เมือง
สพ.ถ.01-0027	บ้านบึง - บ้านหัวป่าน้อย	เมือง
สพ.ถ.01-0021	บ้านดอนบ้านหลวง - บ้านปลายน้ำ	เมือง
สพ.ถ.01-0026	บ้านโพธิ์คอย - บ้านไผ่ขวาง	เมือง

รหัสสายทาง	ชื่อสายทาง	อำเภอ
สพ.ถ.01-0108	บ้านโพธิ์ค้อย - บ้านโคกคราม	เมือง , บางปลาหมอ
สพ.ถ.01-0028	บ้านสามจุ่น - บ้านตลาดเขต	ศรีประจันต์
สพ.ถ.01-0029	บ้านดอนปูลู - บ้านโพธิ์นฤมิตร	ศรีประจันต์
สพ.ถ.01-0030	วัดโพธาราม - บ้านไร่รถ	ศรีประจันต์
สพ.ถ.01-0031	บ้านปลายนา - บ้านป่าพระเจ้า	ศรีประจันต์
สพ.ถ.01-0032	บ้านโพธิ์นฤมิตร - บ้านหนองแวม	ศรีประจันต์
สพ.ถ.01-0033	บ้านหนองโก - บ้านลาด	ศรีประจันต์
สพ.ถ.01-0069	บ้านทุ่งคอก - บ้านทับเสนารักษ์	สองพี่น้อง
สพ.ถ.01-0102	บ้านท่าไชย -บ้านมะขามล้ม	สองพี่น้อง
สพ.ถ.01-0070	บ้านรางกร่าง - บ้านหนองโพธิ์	สองพี่น้อง
สพ.ถ.01-0071	บ้านท่าไชย-บ้านดอนต้นกุ่ม	สองพี่น้อง
สพ.ถ.01-0072	บ้านดอนกลาง - บ้านหนองโพธิ์	สองพี่น้อง
สพ.ถ.01-0073	บ้านลาดบัว - บ้านหนองกระสา	สองพี่น้อง
สพ.ถ.01-0074	บ้านดอนกระเบื้อง - บ้านโคกงูเห่า	สองพี่น้อง
สพ.ถ.01-0075	บ้านประทุนทอง - บ้านดอนมะเกลือ	สองพี่น้อง
สพ.ถ.01-0076	บ้านอำเภอเก่า - บ้านบางสาม	สองพี่น้อง
สพ.ถ.01-0080	ตลาดบางสะแก หมู่ที่ 3 , 4	สองพี่น้อง
สพ.ถ.01-0077	บ้านหนองบวบหอม - บ้านเขาพนมนาง	สองพี่น้อง
สพ.ถ.01-0078	บ้านทุ่งเขิน - บ้านทุ่งคอก	สองพี่น้อง
สพ.ถ.01-0079	บ้านหนองพันเทา - บ้านหนองกระดี่	สองพี่น้อง
สพ.ถ.01-0083	บ้านบางสะแก -บ้านโคกงูเห่า	สองพี่น้อง
สพ.ถ.01-0082	บ้านแหลม - บ้านย่านซื่อ	สองพี่น้อง
สพ.ถ.01-0081	บ้านหนองโพธิ์ - บ้านวังตะกู่	สองพี่น้อง
สพ.ถ.01-0034	บ้านหนองน้ำใส - บ้านเขาติน	สามชุก
สพ.ถ.01-0035	บ้านหนองสังข์ทอง - วัดโพธิ์สุวรรณ	สามชุก
สพ.ถ.01-0037	บ้านบางขวก -วัดท่าพิกุลทอง	สามชุก
สพ.ถ.01-0038	บ้านคอตัน - บ้านทุ่งแฝก	สามชุก
สพ.ถ.01-0039	บ้านวังหิน - บ้านหนองหัวรัง	สามชุก
สพ.ถ.01-0041	บ้านหนองนมวง - บ้านแอบบุชา	สามชุก
สพ.ถ.01-0040	บ้านบางขวก -บ้านบางกระพี้	สามชุก
สพ.ถ.01-0036	บ้านนางพิมพ์ - บ้านบางกระพั้น	สามชุก-เดิมบางนางบวช
สพ.ถ.01-0054	บ้านหนองแกยาว - บ้านหนองหัวรัง	สามชุก-หนองหญ้าไซ

รหัสสายทาง	ชื่อสายทาง	อำเภอ
สพ.ถ.01-0051	บ้านหนองหญ้าไซ - บ้านหนองปล้อง	หนองหญ้าไซ
สพ.ถ.01-0053	บ้านสามัคคีธรรม - บ้านโคกพระ	หนองหญ้าไซ
สพ.ถ.01-0052	บ้านหนองตาตวง - บ้านหนองขาม	หนองหญ้าไซ
สพ.ถ.01-0084	แยกทางหลวงหมายเลข 333 - บ้านนาลาว	อุทุม
สพ.ถ.01-0085	บ้านหนองการ้อง - บ้านชัยมงคล	อุทุม
สพ.ถ.01-0087	บ้านปากควัว - บ้านเขาพระ	อุทุม
สพ.ถ.01-0088	บ้านหัวทำนบ - บ้านวัดนก	อุทุม
สพ.ถ.01-0089	บ้านหนองกระทุ่ม - บ้านเขาตอก	อุทุม
สพ.ถ.01-0090	บ้านหนองขอ - เขากำแพง	อุทุม
สพ.ถ.01-0091	บ้านหนองตาลัย - บ้านหนองตาแสลบ	อุทุม
สพ.ถ.01-0100	บ้านหนองน้ำขุ่น - บางระดม	อุทุม
สพ.ถ.01-0092	บ้านกล้วย - บ้านตาลูกอ่อน	อุทุม
สพ.ถ.01-0093	บ้านห้วยหิน - บ้านหลักเมตร	อุทุม
สพ.ถ.01-0099	ทางหลวงหมายเลข 321 - วัดนันทวรรณ	อุทุม
สพ.ถ.01-0098	บ้านอุทุม - บ้านยูงทลาย	อุทุม
สพ.ถ.01-0096	บ้านนาลาว - บ้านเขาพระ	อุทุม
สพ.ถ.01-0097	บ้านหนองตาสาม - บ้านโปร่งขาม	อุทุม
สพ.ถ.01-0094	บ้านคนตี	อุทุม
สพ.ถ.01-0095	บ้านหนองหลุม - บ้านหนองกุฎีทอง	อุทุม
สพ.ถ.01-0086	บ้านวังฉิม - บ้านหนองหัวลิง	อุทุม - ดอนเจดีย์

2. ถนนคอนกรีตเสริมเหล็ก จำนวน 3 สายทาง รวมระยะทางทั้งสิ้น 12.149 กิโลเมตร  
ประกอบด้วย

รหัสสายทาง	ชื่อสายทาง	อำเภอ
สพ.ถ.01-0049	บ้านวัดไทร - บ้านป่าสะแก	เดิมบางนางบวช
สพ.ถ.01-0042	บ้านสามชุก	สามชุก
สพ.ถ.01-0045	บ้านหัวนา - บ้านป่าสะแก	เดิมบางนางบวช

## 2.3 ผลการพัฒนาท้องถิ่นในระยะที่ผ่านมา

### งบประมาณปี 2555

รายการ	รายรับ	รายจ่าย
รายรับปีงบประมาณปี 2555	737,595,663.62	
- รายรับ	737,595,663.62	
รายจ่ายปีงบประมาณปี 2555		685,615,579.16
รายจ่ายงบกลาง		18,627,392.00
เงินเดือน		27,193,690.47
ค่าจ้างประจำ		36,734,659.82
ค่าจ้างชั่วคราว		-
ค่าตอบแทน		21,454,435.08
ค่าใช้สอย		243,901,268.26
ค่าวัสดุ		31,354,637.30
ค่าสาธารณูปโภค		26,962,059.23
เงินอุดหนุน		53,481,000.00
ค่าครุภัณฑ์		23,546,937.00
ค่าที่ดินและสิ่งก่อสร้าง		93,940,100.00
รายจ่ายอื่น		-