

บทที่ 2

สภาพทั่วไปและข้อมูลพื้นฐานสำคัญของท้องถิ่น

2.1 ข้อมูลเกี่ยวกับสภาพทั่วไป ด้านโครงสร้างพื้นฐาน ด้านทรัพยากรธรรมชาติ และสิ่งแวดล้อม ด้านเศรษฐกิจ ด้านสังคม และด้านการเมือง การบริหาร

2.1.1 สภาพทั่วไป

สุพรรณบุรีเป็นจังหวัดหนึ่งใน 25 จังหวัดของภาคกลางด้านตะวันตกของประเทศไทย ทางทิศตะวันตกเฉียงเหนือของกรุงเทพฯ มีพื้นที่ราบลุ่มตามแนวลำน้ำท่าจีน ส่วนใหญ่เป็นนาไร่และป่า ประชากรประกอบอาชีพทางเกษตรกรรม ลักษณะภูมิประเทศโดยทั่วไปทางทิศเหนือเป็นที่ราบ มีภูเขาบ้างเป็นบางตอนในท้องที่เดิมบางนางบวช และอู่ทอง แต่เป็นภูเขาเล็ก ๆ ส่วนตอนใต้เป็นที่ราบลุ่ม โดยตลอดทางทิศตะวันตกและทิศเหนือมีป่าและภูเขามากในเขตอำเภอด่านช้าง จังหวัดสุพรรณบุรี ตั้งอยู่ระหว่างเส้นรุ้งที่ 14 องศา 4 ลิปดาเหนือ ถึง 15 องศา 5 ลิปดาเหนือ และระหว่างเส้นแวง 90 องศา 17 ลิปดาตะวันออก ถึง 100 องศา 16 ลิปดาตะวันออก อยู่สูงจากระดับน้ำทะเลปานกลาง 3-10 เมตร มีพื้นที่ทั้งหมดประมาณ 5,358.008 ตารางกิโลเมตร หรือประมาณ 3,348,755 ไร่ คิดเป็นร้อยละ 5.2 ของพื้นที่ภาคกลาง อยู่ห่างจากกรุงเทพมหานครประมาณ 107 กิโลเมตร (ตามทางหลวงแผ่นดินหมายเลข 340) โดยทางรถไฟประมาณ 142 กิโลเมตร

จังหวัดสุพรรณบุรี มีอาณาเขตติดต่อกับจังหวัดใกล้เคียง ดังนี้

ทิศเหนือ	ติดต่อกับจังหวัดชัยนาท และจังหวัดอุทัยธานี
ทิศตะวันออก	ติดต่อกับจังหวัดอ่างทอง จังหวัดพระนครศรีอยุธยา และจังหวัดสิงห์บุรี
ทิศใต้	ติดต่อกับจังหวัดนครปฐม
ทิศตะวันตก	ติดต่อกับจังหวัดกาญจนบุรี

ที่ตั้งและอาณาเขตของจังหวัดสุพรรณบุรี

+

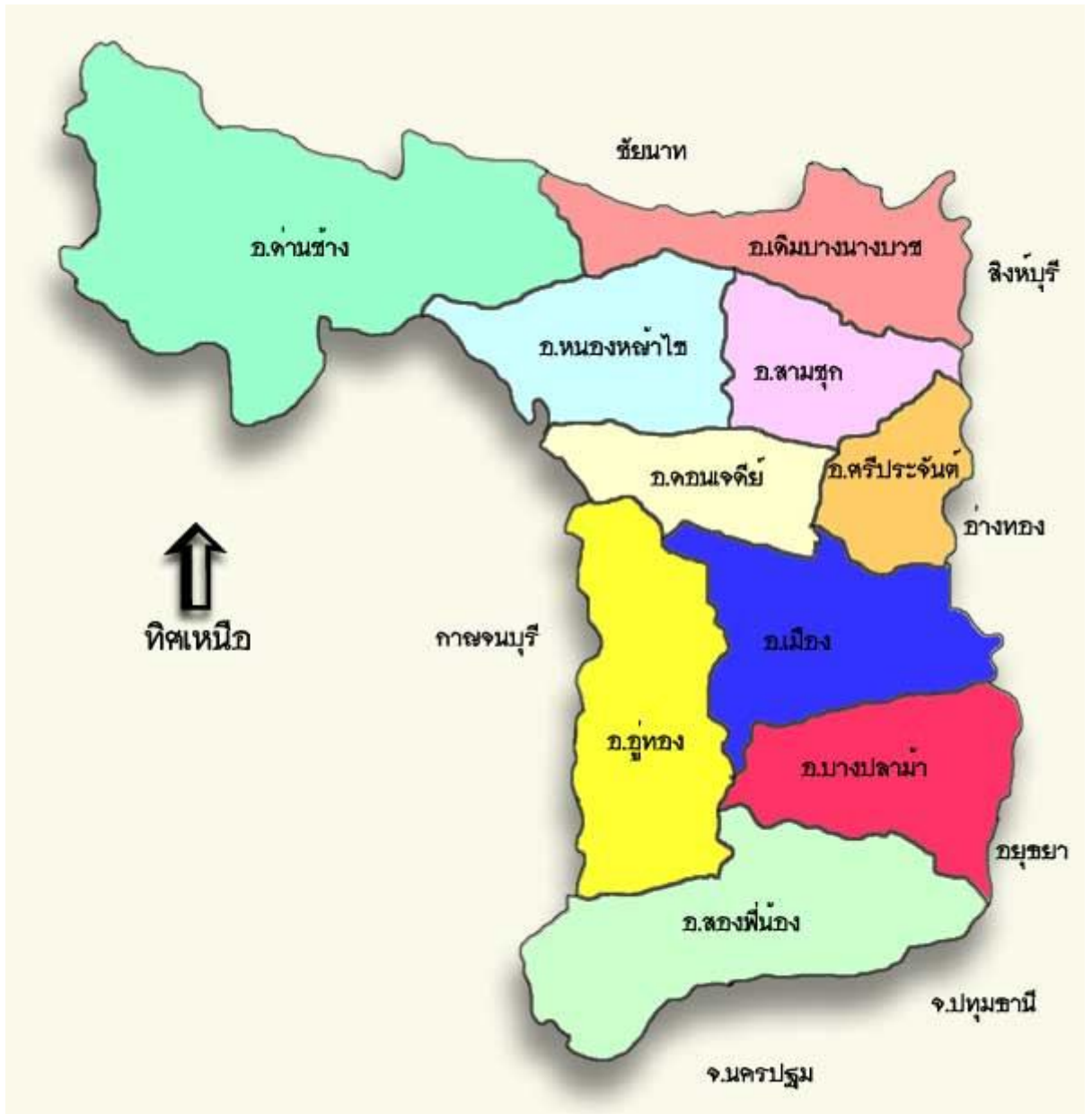

จังหวัดสุพรรณบุรีแบ่งเขตการปกครองออกเป็น 10 อำเภอ 110 ตำบล 1,008 หมู่บ้าน และมีเนื้อที่ดังนี้

1. อำเภอเมืองสุพรรณบุรี	มีเนื้อที่	540.917	ตารางกิโลเมตร
2. อำเภอดอนเจดีย์	มีเนื้อที่	252.081	ตารางกิโลเมตร
3. อำเภอบางปลาม้า	มีเนื้อที่	481.298	ตารางกิโลเมตร
4. อำเภอสองพี่น้อง	มีเนื้อที่	750.381	ตารางกิโลเมตร
5. อำเภอศรีประจันต์	มีเนื้อที่	180.986	ตารางกิโลเมตร
6. อำเภอสามชุก	มีเนื้อที่	355.917	ตารางกิโลเมตร
7. อำเภอเดิมบางนางบวช	มีเนื้อที่	552.330	ตารางกิโลเมตร
8. อำเภออู่ทอง	มีเนื้อที่	630.290	ตารางกิโลเมตร
9. อำเภอด่านช้าง	มีเนื้อที่	1,193.599	ตารางกิโลเมตร
10. อำเภอหนองหญ้าไซ	มีเนื้อที่	420.209	ตารางกิโลเมตร

ลักษณะภูมิประเทศ

พื้นที่ของจังหวัดสุพรรณบุรี จำแนกลักษณะตามระดับความสูงของพื้นที่เป็นที่ราบลุ่ม เป็นส่วนใหญ่ และบางส่วนเป็นที่ราบสูง โดยมีความลาดเทระหว่าง 0-3 เปอร์เซ็นต์ ซึ่งอยู่ทางด้าน ตะวันออกของจังหวัดตลอดแนวตั้งแต่เหนือจรดใต้ บริเวณพื้นที่ต่ำสุดอยู่ทางทิศตะวันออกเฉียงใต้ พื้นที่ของจังหวัดส่วนใหญ่เหมาะสำหรับการทำนา มีแม่น้ำ ลำคลอง หนอง บึง อยู่ทั่วไป มีแม่น้ำท่าจีนหรือแม่น้ำสุพรรณบุรีเป็นแม่น้ำสายสำคัญที่ไหลผ่านจากเหนือสุดถึงใต้สุด ในฤดูฝนจะมีน้ำหลาก ไหลบ่ามีน้ำท่วมขัง ในที่ราบลุ่มทำให้เกิดน้ำท่วม ในบางท้องที่เช่นในเขตอำเภอสองพี่น้องและอำเภอบางปลาม้าด้านทิศตะวันตกเฉียงใต้ ในเขตอำเภออู่ทองทอดขึ้นไปทางเหนือ ขนานกับเส้นกั้นเขตแดนระหว่างจังหวัดสุพรรณบุรีกับจังหวัดกาญจนบุรี มีลักษณะพื้นที่ลูกคลื่นลอนลาด มีความลาดเทระหว่าง 2-8 เปอร์เซ็นต์ สลับกับเนินเขา ส่วนด้านตะวันตกของอำเภอด่านช้าง มีสภาพพื้นที่ที่เป็นลูกคลื่นลอนลาดสลับลอนชัน จนถึงเทือกเขาสูงชันเป็นเทือกเขาที่ติดกับเทือกเขาตะนาวศรี ประกอบด้วยภูเขาสูง ซึ่งมีลักษณะเป็นภูเขาและมียอดเขาสูงสุดอยู่ ใกล้กับบ้านห้วยดินดำ สูงประมาณ 1,002 เมตร เหนือระดับน้ำทะเลปานกลาง

ลักษณะภูมิอากาศ

สภาพอากาศโดยทั่วไปมีลักษณะร้อนชื้น กล่าวคือ ฤดูร้อนได้รับอิทธิพลจากลม ตะวันออกเฉียงเหนือและลมฝ่ายใต้ พัดผ่านตั้งแต่กลางเดือนกุมภาพันธ์ถึงกลางเดือนพฤษภาคม ฤดูฝน ได้รับอิทธิพลจากมรสุมตะวันตกเฉียงใต้ตั้งแต่กลางเดือนพฤษภาคมถึงกลางเดือนตุลาคม และฤดูหนาว ได้รับอิทธิพลจากมรสุมตะวันออกเฉียงเหนือตั้งแต่กลางเดือนตุลาคมถึงกลางเดือนกุมภาพันธ์

ฤดูร้อน ได้รับอิทธิพลจากลมตะวันออกเฉียงเหนือ และลมฝ่ายใต้พัดผ่านตั้งแต่กลางเดือนกุมภาพันธ์ถึงกลางเดือนเมษายน อุณหภูมิ 40.3 องศาเซลเซียส

ฤดูฝน ได้รับอิทธิพลจากมรสุมตะวันตกเฉียงใต้ตั้งแต่กลางเดือนพฤษภาคมถึงกลางเดือนตุลาคม

ฤดูหนาว ได้รับอิทธิพลจากมรสุมตะวันออกเฉียงเหนือตั้งแต่กลางเดือนตุลาคมถึงกลางเดือนกุมภาพันธ์ ในปี 2552 อุณหภูมิต่ำสุด 8.5 องศาเซลเซียส ในเดือนมกราคมปริมาณน้ำฝนทั้งปีวัดได้ 853.5 มิลลิเมตร จำนวนวันที่ฝนตก 109 วัน

ด้านโครงสร้างพื้นฐาน

1) การคมนาคมขนส่ง

จังหวัดสุพรรณบุรีมีเส้นทางคมนาคมได้ 3 ทาง คือทางรถยนต์ ทางรถไฟและทางเรือ โดยระบบการคมนาคมทางรถยนต์เป็นระบบที่อำนวยความสะดวกแก่ประชาชนและมีการนิยมใช้มากที่สุด โดยมีเส้นทางติดต่อระหว่างจังหวัดและระหว่างจังหวัดกับอำเภอ

สำหรับเส้นทางคมนาคมภายในจังหวัดที่เชื่อมต่อระหว่างอำเภอต่าง ๆ มีทั้งคอนกรีตและถนนลาดยางแอสฟัลต์ติก ระยะทางจากอำเภอเมืองสุพรรณบุรี ถึงอำเภอต่าง ๆ

1. อำเภอบางปลาม้า	ระยะทาง	10	กิโลเมตร
2. อำเภอศรีประจันต์	ระยะทาง	20	กิโลเมตร
3. อำเภอดอนเจดีย์	ระยะทาง	31	กิโลเมตร
4. อำเภออู่ทอง	ระยะทาง	32	กิโลเมตร
5. อำเภอสามชุก	ระยะทาง	39	กิโลเมตร
6. อำเภอเดิมบางนางบวช	ระยะทาง	54	กิโลเมตร
7. อำเภอหนองหญ้าไซ	ระยะทาง	58	กิโลเมตร
8. อำเภอสองพี่น้อง	ระยะทาง	35	กิโลเมตร
9. อำเภอด่านช้าง	ระยะทาง	77	กิโลเมตร

เส้นทางคมนาคมติดต่อจังหวัดใกล้เคียงและกรุงเทพมหานคร ดังนี้

ทางหลวงแผ่นดิน	ระยะทาง (กม.)
1. สุพรรณบุรี - บางบัวทอง-กรุงเทพฯ	107
2. สุพรรณบุรี - กำแพงแสน -นครปฐม - กรุงเทพฯ	160
3. สุพรรณบุรี - นครปฐม	105
4. สุพรรณบุรี - กาญจนบุรี	91
5. สุพรรณบุรี - นครสวรรค์	160
6. สุพรรณบุรี - พระนครศรีอยุธยา	68
7. สุพรรณบุรี - สิงห์บุรี	84
8. สุพรรณบุรี - ชัยนาท	96
9. สุพรรณบุรี - อ่างทอง	44
10. สุพรรณบุรี - โคกสำโรง	143

การคมนาคมทางรถไฟ การรถไฟแห่งประเทศไทย ได้เปิดให้บริการรถไฟโดยสาร สำหรับการเดินทางและขนส่งสิ่งของระหว่างจังหวัดสุพรรณบุรี -นครปฐม-กรุงเทพฯ วันละ 2 เที่ยว ได้แก่รถไฟสายสุพรรณบุรี - หัวลำโพง ซึ่งมีระยะทาง 142 กม. จำนวน 1 เที่ยว /วัน ออกจากต้นสถานีวัดป่าเลไลยก์ เวลา 05.19 น. ผ่านอำเภอสองพี่น้อง บางปลาม้า จังหวัดนครปฐม ถึงปลายทางที่สถานีหัวลำโพง กรุงเทพฯ เวลา 08.20 น. เที่ยวกลับสายหัวลำโพง - สุพรรณบุรี จำนวน 1 เที่ยว /วัน ออกจากต้นทางสถานีหัวลำโพงเวลา 16.40 น. ถึงสถานีวัดป่าเลไลยก์เวลา 19.20 น.

การคมนาคมทางน้ำ

อาศัยทางน้ำเพื่อเดินทางและขนถ่ายสินค้า
 -แม่น้ำท่าจีน เป็นทางเดินเรือหลักของจังหวัด สามารถติดต่อกับแม่น้ำเจ้าพระยาในเขต จังหวัดชัยนาท ลงมาถึงเขตจังหวัดสุพรรณบุรี และเลยผ่านไปจนถึงจังหวัดนครปฐม
 - คลองบางยี่หนและคลองเจ้าเจ็ด เป็นคลองที่แยกออกจากแม่น้ำท่าจีนที่อำเภอบางปลาม้าสามารถใช้เป็นเส้นทางคมนาคมติดต่อระหว่างอำเภอบางปลาม้ากับจังหวัดพระนครศรีอยุธยา
 - คลองบางลี่ สามารถติดต่อกับท้องที่ต่าง ๆ ในเขตอำเภอสองพี่น้องไปจนถึงแม่น้ำท่าจีนที่บ้านไผ่ตาแบ๊ ใกล้กับเขตอำเภอบางเลน จังหวัดนครปฐม
 - แม่น้ำท่าคอยและแม่น้ำท่าวัว สามารถติดต่อกับตำบลต่าง ๆ ที่ลำน้ำผ่านโดยเริ่มจากบ้านคลองหอม ลงมาจนถึงบ้านสวนแดง อำเภอมืองสุพรรณบุรี

2) ระบบไฟฟ้า การไฟฟ้าส่วนภูมิภาคจังหวัดสุพรรณบุรี มีที่ทำการ 3 แห่ง ได้แก่ สำนักงานการไฟฟ้าส่วนภูมิภาค อำเภอมืองสุพรรณบุรี อำเภอดำเนินสะดวก และอำเภอบางปลาม้า ให้บริการด้านกระแสไฟฟ้า ได้เกือบครบทุกหมู่บ้านแล้ว ซึ่งได้ติดตั้งระบบไฟฟ้าไปยังหมู่บ้านต่าง ๆ จำนวน 980 หมู่บ้าน คิดเป็นร้อยละ 94.80 ส่วนใหญ่เป็นผู้ใช้ไฟฟ้าประเภทบ้านพักอาศัยรองลงมา ได้แก่ ประเภทธุรกิจขนาดเล็ก ธุรกิจขนาดกลาง และกิจการขนาดใหญ่ ส่วนใหญ่อยู่ในเขตอำเภอ

เมืองสุพรรณบุรี ในปีงบประมาณ 2552 จังหวัดสุพรรณบุรี มีการจำหน่ายกระแสไฟฟ้าทั้งสิ้น 8547.15 (1,000,000 กิโลวัตต์/ชั่วโมง) มีจำนวนผู้ใช้ไฟฟ้าทั้งสิ้น 215,482 ราย

3) ระบบประปา การประปาในจังหวัดสุพรรณบุรีได้ตอบสนองความต้องการของประชาชน สำหรับอุปโภคบริโภคได้กว้างขวาง โดยมีหน่วยงานราชการช่วยเหลือและส่งเสริมคือ การประปาส่วนภูมิภาค (กรมโยธาธิการ) การประปาเทศบาลและสุขาภิบาล ในปี 2552 มีกำลังการผลิต 247,470 ลูกบาศก์เมตร มีจำนวนผู้ใช้ทั้งสิ้น 43,704 ราย สำหรับเขตชุมชนใหญ่ ๆ ที่มีการประปาใช้ได้แก่

- หน่วยโพธิ์พระยา มีกำลังการผลิต 360 ลบ.ม./ชม. เขตบริการตำบลวังยาง อำเภอศรีประจันต์ และตำบลโพธิ์พระยา อำเภอเมืองสุพรรณบุรี ร่วมกับหน่วยดาบฟ้าฟื้น มีกำลังการผลิต 510 ลบ.ม./ชม. เขตบริการอำเภอเมืองสุพรรณบุรี และหน่วยรางกระทุ่ม มีกำลังการผลิต 260 ลบ.ม./ชม. เขตบริการอำเภอเมืองสุพรรณบุรี

- หน่วยสวนแตง มีกำลังการผลิต 50 ลบ.ม./ชม. เขตบริการตำบลสวนแตง

- หน่วยท่าเสด็จ มีกำลังการผลิต 30 ลบ.ม./ชม. เขตบริการตำบลสระแก้ว

- หน่วยบางปลาหมอ - โคกคราม มีกำลังการผลิต 130 ลบ.ม./ชม. เขตบริการตำบลบางปลาหมอและตำบลโคกคราม อำเภอบางปลาหมอ

4) การสื่อสารและโทรคมนาคม จังหวัดสุพรรณบุรี เป็นจังหวัดที่มีการสื่อสารที่ทันสมัยมากจังหวัดหนึ่ง ซึ่งจำแนกรายละเอียด คือ

- โทรศัพท์ องค์การโทรศัพท์แห่งประเทศไทยได้ติดตั้งระบบโทรศัพท์ครอบคลุมพื้นที่ครบทุกอำเภอ มีชุมสายให้บริการแก่ประชาชนจำนวน 6 ศูนย์ ได้แก่

1. ศูนย์บริการลูกค้าสาขาสุพรรณบุรี ประกอบด้วย ชุมสายสุพรรณบุรี ชุมสายรั้วใหญ่ ชุมสายโพธิ์พระยา ชุมสายสวนแตง ชุมสายท่าเสด็จ ชุมสายบางปลาหมอ ชุมสายสาละวิน ชุมสายดอนตาล ชุมสายบ้านบัวคลี ชุมสายยิงรวย ชุมสายตลิ่งชัน ชุมสายบ้านไผ่ขวาง ชุมสายท่าระหัด หมู่ที่ 4 ชุมสายไผ่ก่องดิน หมู่ที่ 3

2. ศูนย์บริการลูกค้าสาขาสองพี่น้อง ประกอบด้วย ชุมสายสองพี่น้อง ชุมสายทุ่งคอก ชุมสายบางสาม ชุมสายดอนมะนาว ชุมสายบางเลน หมู่ที่ 2

3. ศูนย์บริการลูกค้าสาขาอู่ทอง ประกอบด้วย ชุมสายอู่ทอง ชุมสายสระยายโสม ชุมสาย มหาวิทยาลัยอัสสัมชัญ ชุมสายจรัญเกษม ชุมสายดอนมะเกลือ ชุมสายดอนคา ชุมสายบ้านหนองโดก ชุมสายสวนแตง หมู่ที่ 1 ชุมสายจระเข้สามพัน หมู่ที่ 13

4. ศูนย์บริการลูกค้าสาขาเดิมบางนางบวช ประกอบด้วย ชุมสายเดิมบางนางบวช ชุมสายสามชุก ชุมสายวัดน้ำพุ ชุมสายวังลึก ชุมสายบึงฉวาก ชุมสายปากน้ำ ชุมสายราชมงคล ชุมสายเขาดิน ชุมสายนางบวช ชุมสายหนองผักนาก

5. ศูนย์บริการลูกค้าสาขาดอนเจดีย์ ประกอบด้วย ชุมสายดอนเจดีย์ ชุมสายศรีประจันต์ ชุมสายสระกระโจมเขาดิน ชุมสายวังห้ว ชุมสายวังพลับ ชุมสายโพธิ์ศรีเจริญ ชุมสายไร่รถหมู่ที่ 6

6. ศูนย์บริการลูกค้าสาขาด่านช้าง ประกอบด้วย ชุมสายด่านช้าง ชุมสายบ่อกรู ชุมสายหนองหญ้าไซ ชุมสายหนองมะค่าโมง หมู่ที่ 3 ชุมสายวังคัน หมู่ที่ 1 ชุมสายวังคัน หมู่ที่ 3 ชุมสายวังคัน หมู่ที่ 4 ชุมสายด่านช้าง หมู่ที่ 2 ชุมสายหนองโพธิ์ หมู่ที่ 12

การไปรษณีย์โทรเลข ในปี 2552 ที่ทำการไปรษณีย์โทรเลขที่เปิดให้บริการแก่ประชาชนในจังหวัดมี 2 ประเภท คือที่ทำการไปรษณีย์โทรเลขของบริษัทไปรษณีย์ไทยเป็นผู้จัดดำเนินการเอง 16 แห่ง และที่บริษัทไปรษณีย์ไทยจัดตั้งและให้เอกชน (ปณช.) ดำเนินการมี 43 แห่ง กระจายอยู่ในทุกอำเภอ

ด้านทรัพยากรธรรมชาติและสิ่งแวดล้อม

ทรัพยากรและแหล่งน้ำ

ดิน สภาพของดินในเขตจังหวัดสุพรรณบุรี มีความเหมาะสมกับการทำนา พืชไร่ ไม้ยืนต้น ไม้ผลต่าง ๆ การปลูกหญ้าเลี้ยงสัตว์ ทำทุ่งหญ้าเลี้ยงสัตว์ถาวรสำหรับการปศุสัตว์ ซึ่งพิจารณาจากคุณสมบัติของดินทั้งกายภาพและเคมี ในด้านเนื้อดิน ความลึกของดิน ความสามารถในการอุ้มน้ำ ชนิดของแร่ดิน ดินเหนียวและปริมาณแร่ธาตุของดิน

แหล่งน้ำ แม่น้ำสายสำคัญและเป็นประโยชน์ ต่อความเป็นอยู่และเศรษฐกิจของประชากรในจังหวัดได้แก่แม่น้ำท่าจีน หรือแม่น้ำสุพรรณบุรี และห้วยกระเสียว

1. แม่น้ำท่าจีนหรือแม่น้ำสุพรรณบุรี แยกจากแม่น้ำเจ้าพระยาที่อำเภอเมืองชัยนาท จังหวัดชัยนาท ไหลลงทิศใต้เข้าสู่จังหวัดสุพรรณบุรี ที่อำเภอเดิมบางนางบวชแล้วไหลผ่านอำเภอสามชูก อำเภอศรีประจันต์ อำเภอเมืองสุพรรณบุรี อำเภอบางปลาม้าและอำเภอสองพี่น้องตามลำดับ ปลายน้ำของแม่น้ำสายนี้จะไหลลงสู่อ่าวไทยที่จังหวัดสมุทรสาคร

2. ห้วยกระเสียว เป็นสาขาที่สำคัญของแม่น้ำสุพรรณบุรี เกิดจากลำน้ำต่าง ๆ ที่ไหลมาจากทางใต้ อำเภอบ้านไร่ จังหวัดอุทัยธานีและเขาพุกา รวมทั้งเขาพระ ทุ่งดินคำตอนใต้ลงมาทางน้ำเหล่านี้จะไหลมารวมกันที่ด้านตะวันตกของอำเภอด่านช้าง กลายเป็นห้วยกระเสียวแล้วไหลมาทางตะวันออกผ่านที่ราบสูงลงสู่แม่น้ำสุพรรณบุรี ที่อำเภอสามชูก เป็นลำน้ำที่มีน้ำไหลตลอดปี

ป่าไม้ จังหวัดสุพรรณบุรีมีเนื้อที่ทั้งหมดจำนวน 3,348,755 ไร่ ถูกประกาศเป็นเขตป่าสงวนแห่งชาติจำนวน 7 แห่ง เนื้อที่รวมกันทั้งหมด 825,102.52 ไร่ หรือร้อยละ 24.64 ของพื้นที่จังหวัด โดยมีพื้นที่ป่าธรรมชาติกระจายอยู่ทางตอนเหนือและทางด้านตะวันตก ภายในเขตอำเภอด่านช้าง อำเภอหนองหญ้าไซ อำเภออู่ทอง และอำเภอสองพี่น้อง ชนิดป่ามีตั้งแต่ป่าทุ่ง ป่าเต็งรัง ป่าเบญจพรรณ ป่าดงดิบ และป่าสนเขา ไม้ที่มีค่าทางเศรษฐกิจได้แก่ เต็ง รัง มะค่าโมง มะค่าแต้ พะยุง ชิงชัน ประดู่ตะเคียนทอง ยมหอม เป็นต้น

แร่ธาตุ จังหวัดสุพรรณบุรีมีปริมาณแร่ธาตุแต่ไม่มากนัก พบแร่สำคัญบางชนิดเท่านั้น เช่น ดีบุก พบบริเวณเขาไต่สูงทางตอนเหนือของอำเภอด่านช้าง นอกจากนี้ยังพบใยหินแกรนิต และหินปูนใช้ในการก่อสร้างบริเวณเขาใหญ่ทางตะวันตก และเขาทางด้านตะวันออกและตะวันตก

ระหว่างเส้นทางอุทงถึงอำเภอพนมทวน จังหวัดกาญจนบุรี รวมทั้งบริเวณเขื่อนกระเสียว อำเภอด่านช้าง กิจกรรมด้านอุตสาหกรรมเหมืองแร่ของจังหวัดสุพรรณบุรี จึงมีขอบเขตจำกัด โดยจะมีเฉพาะการทำเหมืองแร่หินปูน หินอุตสาหกรรมเท่านั้น

การกสิกรรม จากการทำพื้นที่จังหวัดสุพรรณบุรีส่วนใหญ่เป็นที่ราบลุ่ม มีการชลประทานอย่างทั่วถึง ประกอบกับสภาพดินเหมาะสมแก่การเพาะปลูก โดยเฉพาะการปลูกข้าว การเพาะปลูกข้าว การเพาะปลูกพืชไร่ เช่น อ้อยเพื่อผลิตน้ำตาล มันสำปะหลัง ข้าวโพด เลี้ยงสัตว์ ข้าวฟ่าง และพืชอื่น ๆ

ด้านเศรษฐกิจ

ข้อมูลเศรษฐกิจ

เกษตรกรรม

จังหวัดสุพรรณบุรีถือได้ว่าเป็นจังหวัดหนึ่งที่มีอาชีพทำการเกษตรเป็นหลัก มีแหล่งน้ำธรรมชาติ การชลประทานเหมาะสมแก่การเกษตร พื้นที่ที่อุดมสมบูรณ์ได้แก่ อำเภอเมืองสุพรรณบุรี อำเภอบางปลาม้า การเกษตรกรรมสำคัญได้แก่ การกสิกรรม การทำนา ทำสวน ทำไร่ เป็นอาชีพหลักของประชากรมากกว่าร้อยละ 80

-พื้นที่ทำการเกษตรในอำเภอสองพี่น้อง มีพื้นที่ใช้ประโยชน์มากที่สุดคิดเป็นร้อยละ 14.45 ของพื้นที่ทำการเกษตรทั้งหมด รองลงมาได้แก่พื้นที่ในอำเภออุทง ร้อยละ 13.69

-พื้นที่ทำนา ในอำเภอบางปลาม้า มีพื้นที่ทำนามากที่สุด คิดเป็นร้อยละ 15.67 ของพื้นที่ทำนาทั้งหมด เนื่องจากสภาพพื้นที่ อากาศ น้ำ ที่เอื้ออำนวยสำหรับการเพาะปลูก รองลงมาได้แก่พื้นที่ในเขตอำเภอสองพี่น้อง ร้อยละ 14.46

- พืชไร่ อำเภอที่มีพื้นที่เพาะปลูกพืชไร่มากที่สุด ได้แก่อำเภอด่านช้าง คิดเป็นร้อยละ 37.27 ของพื้นที่เพาะปลูกทั้งหมด เนื่องจากสภาพภูมิประเทศที่เอื้อต่อการทำพืชไร่ โดยเฉพาะการปลูกอ้อย มันสำปะหลัง ข้าวโพด เลี้ยงสัตว์ รองลงมาเป็นพื้นที่ในอำเภออุทง 18.47

อุตสาหกรรม

ในปี 2554 มีโรงงานอุตสาหกรรมที่คงอยู่ ณ วันที่ 31 ธันวาคม 2554 จำนวน 1,139 แห่ง เพิ่มขึ้นจากปีที่ผ่านมาร้อยละ 4.3 เงินลงทุน 26,830 ล้านบาท ขยายตัวเพิ่มขึ้นร้อยละ 8.72 มีผู้ประกอบการขอยื่นจัดตั้งโรงงานอุตสาหกรรมในปี 2554 จำนวน 40 แห่ง เงินทุน 2,490,592,500 ล้านบาท ตั้งกระจายอยู่ในเขตอำเภอเมืองสุพรรณบุรี เดิมบางนางบวช ด่านช้าง บางปลาม้า ส่วนใหญ่เป็นอุตสาหกรรมประเภทการเกษตร อาหาร เครื่องดื่ม และสิ่งของ เป็นโรงงานอุตสาหกรรมขนาดกลางมีการจ้างงานไม่เกิน 100 คน และมีโรงงานขนาดเล็ก และโรงสีขนาดใหญ่และขนาดกลางจำนวน 100 กว่าแห่ง โรงงานที่มีกำลังการผลิตเกินกว่า 200 ตัน / วัน เช่น โรงงานน้ำตาล โรงสีข้าว โรงงานน้ำตาล โรงสีข้าว โรงงานแปรรูปสินค้าเกษตร โรงงานผลิตรองเท้าและอื่น ๆ ซึ่งเป็นอุตสาหกรรมที่เกี่ยวข้องกับการผลิตในภาคเกษตรกรรมเป็นส่วนใหญ่ การอุตสาหกรรม เป็นภาค

การผลิตที่เป็นแหล่งรายได้ที่สำคัญของจังหวัด รองลงมาจากภาคการเกษตร โรงงานอุตสาหกรรมที่สำคัญร้อยละ 25.03 ตั้งอยู่ในเขตอำเภอเมืองสุพรรณบุรีรองมาอยู่ในเขตอำเภอเดิมบางนางบวชร้อยละ 8.26 และอยู่ในเขตอำเภอด่านช้างร้อยละ 3.34 จังหวัดสุพรรณบุรีอยู่ใกล้กรุงเทพฯ มีความได้เปรียบและความพร้อมด้านวัตถุดิบ แรงงานและสาธารณูปโภคกว่าจังหวัดอื่น ๆ ในภาคกลาง

โรงงานอุตสาหกรรมจำแนกตามประเภทอุตสาหกรรมในจังหวัดสุพรรณบุรี มีจำนวนทั้งหมด 21 ประเภทส่วนใหญ่เป็นประเภทแยกเป็นประเภทอุตสาหกรรมเครื่องจักรกลการเกษตร จำนวน 219 แห่ง รองลงมาได้แก่อุตสาหกรรมอาหาร 124 แห่ง และอุตสาหกรรมเครื่องดื่ม 12 แห่ง

ในปี 2554 จำนวนโรงงานอุตสาหกรรม เพิ่มขึ้นจากปีที่ผ่านมาคิดเป็นร้อยละ 3.93 และเงินทุนเพิ่มร้อยละ 8

การพาณิชย์กรรม

การจดทะเบียนนิติบุคคล ประเภทห้างหุ้นส่วนและบริษัท ซึ่งจดทะเบียนเป็นนิติบุคคลตามประมวลกฎหมายแพ่งและพาณิชย์ ในปี 2554 มีนิติบุคคลจดทะเบียนตั้งใหม่ทั้งสิ้น 248 ราย ลดลงคิดเป็นร้อยละ 15.7 จากปีก่อน มีจำนวนเงินทุนจดทะเบียนรวม 404 ล้านบาท ลดลงคิดเป็นร้อยละ 15 แยกเป็นห้างหุ้นส่วน 152 ราย ห้างหุ้นส่วนสามัญนิติบุคคล 1 ราย และบริษัทจำกัด 95 ราย ธุรกิจที่ขอจดทะเบียนส่วนใหญ่ ได้แก่ ธุรกิจค้าส่ง ค้าปลีก และธุรกิจรับเหมาก่อสร้าง

จังหวัดสุพรรณบุรีมีผู้จดทะเบียนนิติบุคคลประกอบธุรกิจที่ยังคงอยู่ ณ วันที่ 31 ธันวาคม 2554 จำนวน 2,020 ราย โดยมีผู้ประกอบการห้างหุ้นส่วนสามัญ 13 ราย ห้างหุ้นส่วนจำกัด 1,241 ราย และบริษัทจำกัด 765 ราย และบริษัทมหาชน 1 ราย

ข้อมูล : สำนักงานพัฒนาธุรกิจการค้าจังหวัดสุพรรณบุรี กรมพัฒนาธุรกิจการค้า กระทรวงพาณิชย์

แรงงานและอาชีพ

แรงงาน ในปี พ.ศ. 2554 จังหวัดสุพรรณบุรีมีประชากรที่อยู่ในวัยทำงาน / วัยแรงงาน (อายุ 15 ปีขึ้นไป) ในปี 2554 จำนวน 750,825 คน ผู้อยู่ในกำลังแรงงานจำนวน 544,674 คิดเป็นร้อยละ 72.54 ของผู้อยู่ในวัยแรงงาน และผู้อยู่นอกกำลังแรงงานจำนวน 206,151 คน หรือร้อยละ 27.45 ของวัยแรงงานทั้งหมดและผู้ไม่อยู่ในวัยทำงานมีอายุต่ำกว่า 15 ปี จำนวน 148,090 คน คิดเป็นร้อยละ 19.72 ของผู้อยู่ในวัยทำงาน

อาชีพ ที่สำคัญของชาวจังหวัดสุพรรณบุรี คือ การประกอบอาชีพการเกษตรกรรม มี การทำนาข้าว การปลูกพืชไร่ ได้แก่ อ้อยโรงงาน ข้าวโพดเลี้ยงสัตว์ เป็นต้น นอกจากนี้ยังมีอาชีพรับจ้าง และการประกอบธุรกิจทางการค้าและธุรกิจทางบริการด้วย

จากการรายงานของสำนักงานคณะกรรมการพัฒนาการเศรษฐกิจและสังคมแห่งชาติ ปรากฏว่า ในปี 2552^p จังหวัดสุพรรณบุรี มีมูลค่ารวมผลิตภัณฑ์จังหวัด GPP ตามราคาประจำปี 64,480.8 ล้านบาท มูลค่ารวมผลิตภัณฑ์เฉลี่ยต่อหัว(Per Capita GPP) 72,269 บาท รายได้เฉลี่ยต่อหัว ในลำดับที่ 6 ของภาคตะวันตก และอยู่ในอันดับที่ 41 ของประเทศ เมื่อพิจารณาด้วยสาขาการผลิตที่ทำ รายได้ให้แก่จังหวัดมากที่สุด คือ สาขาเกษตรกรรม การล่าสัตว์ และการป่าไม้ ซึ่งมีมูลค่าจำนวน 18,931.3 ล้านบาท (ร้อยละ 29.4 ของมูลค่าทั้งหมด) รองลงมา คือสาขา การขายส่ง การขายปลีก การซ่อมแซมยานยนต์ ซึ่งมีมูลค่า จำนวน 13,467.1 ล้านบาท (ร้อยละ 20.9) และสาขาการผลิต อุตสาหกรรม จำนวน 8,432 ล้านบาท (ร้อยละ 13.1)

การปศุสัตว์

พื้นที่ส่วนใหญ่ของจังหวัดล้อมรอบไปด้วยภูเขา เหมาะสำหรับเป็นแหล่งของปศุสัตว์ ประชากรจึงมีอาชีพด้านการเลี้ยงปศุสัตว์ รองจากการทำการเกษตร สัตว์เลี้ยงเศรษฐกิจที่สำคัญของ จังหวัด ได้แก่ โค กระบือ สุกร ไก่ และเป็ด รวมทั้งมีฟาร์มเพาะเลี้ยงนับพันฟาร์ม เนื่องจาก สภาพแวดล้อมเอื้ออำนวย แต่ปัจจุบันพื้นที่เลี้ยงลดลง จากปัญหาโรคระบาดและไข้หวัดนกในช่วง 5 ปี ที่ผ่านมาทำให้พื้นที่เลี้ยงไก่และเป็ดลดลง

การประมง

จังหวัดสุพรรณบุรีไม่มีพื้นที่ติดชายฝั่งทะเล การประมงของจังหวัดจึงมีแต่การประมง น้ำจืดและการเพาะเลี้ยงกุ้งก้ามกราม กุ้งขาว โดยมีการเลี้ยงกันมาแถบอำเภอบางปลาม้า อำเภอ สองพี่น้อง และอำเภอเมืองสุพรรณบุรี ซึ่งมีแนวเขตติดต่อกันเป็นที่ราบลุ่มเป็นส่วนใหญ่มีลำคลองหลาย สาย และอยู่ใกล้เมืองใหญ่และเมืองท่องเที่ยวสำคัญ ปลาน้ำจืดที่เลี้ยง ได้แก่ ปลาตุ๊ก ปลาช่อนปลา สวาย ปลานิล ปลาดุก ปลาตะเพียน ปลาสร้อยและปลาเบญจพรรณ ซึ่งจำแนกการเลี้ยงได้ 2 วิธี

1. การเลี้ยงปลาน้ำจืดเป็นรายได้หลัก ได้แก่ ปลาตุ๊ก ปลาช่อน และปลาเบญจพรรณ
2. การเลี้ยงปลาน้ำจืดเป็นผลพลอยได้ ซึ่งได้แก่ การเลี้ยงปลาหลายชนิดในบ่อ

เดียวกัน พร้อมกับเลี้ยงร่วมกับการเลี้ยงไก่ โดยจะปล่อยลูกปลาเลี้ยงรวมในบ่อเดียวกัน อาหารที่จะใช้ เป็นมูลไก่และเศษอาหารที่หล่นลงในบ่อ ซึ่งเป็นวิธีที่ประหยัดค่าใช้จ่ายมากที่สุด และเป็นที่ยอมรับเลี้ยงกัน มากที่สุดในจังหวัดสุพรรณบุรี ประมงน้ำจืด มีพื้นที่ทำการประมงน้ำจืดเลี้ยงปลาในฟาร์มจำนวน 9,212 ฟาร์ม จำนวน 51,522 ไร่ การเลี้ยงกุ้งก้ามกรามและกุ้งขาว จำนวน 3,059 ฟาร์ม 37,404 ไร่ การเลี้ยง ปลา กุ้งจะเลี้ยงกันมากในอำเภอบางปลาม้า อำเภอเมืองสุพรรณบุรี และอำเภอสองพี่น้อง

ด้านสังคม (การปกครอง)

ในปี พ.ศ. 2554 การปกครองจังหวัดสุพรรณบุรี แบ่งส่วนราชการออกเป็น 2 ส่วน คือการบริหารราชการส่วนภูมิภาคและการบริหารราชการส่วนท้องถิ่น

การบริหารราชการส่วนภูมิภาค แบ่งเขตการปกครองออกเป็น 10 อำเภอ

110 ตำบล จำนวน 1,008 หมู่บ้าน โดยมีอำเภอดังนี้

1. อำเภอเมืองสุพรรณบุรี
2. อำเภอดอนเจดีย์
3. อำเภอด่านช้าง
4. อำเภอเดิมบางนางบวช
5. อำเภอบางปลาม้า
6. อำเภอศรีประจันต์
7. อำเภอสองพี่น้อง
8. อำเภอสามชุก
9. อำเภอหนองหญ้าไซ
10. อำเภออู่ทอง

การบริหารราชการส่วนท้องถิ่น แบ่งเขตการปกครองออกเป็น

1. องค์การบริหารส่วนจังหวัด จำนวน 1 แห่ง
2. เทศบาล จำนวน 41 แห่ง
 - เทศบาลเมือง จำนวน 2 แห่ง
 - เทศบาลตำบล จำนวน 39 แห่ง
3. องค์การบริหารส่วนตำบล จำนวน 85 แห่ง

ที่	อำเภอ	จำนวนเทศบาลแห่ง	รายชื่อเทศบาล
1	เมืองสุพรรณบุรี	7	เทศบาลเมืองสุพรรณบุรี เทศบาลตำบลท่าเสด็จ เทศบาลตำบลโพธิ์พระยา เทศบาลตำบลบางกุ้ง เทศบาลตำบลห้วยวังทอง เทศบาลตำบลสวนแตง เทศบาลตำบลท่าระหัด
2	เดิมบางนางบวช	8	เทศบาลตำบลนางบวช เทศบาลตำบลบ่อกรู เทศบาลตำบลปากน้ำ เทศบาลตำบลหนองกระทุ่ม เทศบาลตำบลเขาพระ เทศบาลตำบลเขาดิน เทศบาลตำบลเดิมบาง เทศบาลตำบลทุ่งคลี
3	บางปลาม้า	7	เทศบาลตำบลบางปลาม้า เทศบาลตำบลโคกคราม เทศบาลตำบลบ้านแหลมพัฒนา เทศบาลตำบลตันคราม เทศบาลตำบลบ้านแหลม เทศบาลตำบลไผ่กองดิน เทศบาลตำบลตะค่า
4	ศรีประจันต์	3	เทศบาลตำบลศรีประจันต์ เทศบาลตำบลวังยาง

			เทศบาลตำบลปลายนา
5	สองพี่น้อง	2	เทศบาลเมืองสองพี่น้อง เทศบาลตำบลทุ่งคอก
6	สามชุก	1	เทศบาลตำบลสามชุก
7	อู่ทอง	9	เทศบาลตำบลอู่ทอง เทศบาลตำบลสรรพยาไสม เทศบาลตำบลขุนพิดเพ็ง เทศบาลตำบลท้าวอู่ทอง เทศบาลตำบลกระจัน เทศบาลตำบลบ้านไช้ เทศบาลตำบลบ้านดอน เทศบาลตำบลเจดีย์ เทศบาลตำบลจรเข้สามพัน
8	ดอนเจดีย์	2	เทศบาลตำบลดอนเจดีย์ เทศบาลตำบลสระกระโจม
9	ด่านช้าง	1	เทศบาลตำบลด่านช้าง
10	หนองหญ้าไซ	1	เทศบาลตำบลหนองหญ้าไซ

องค์การบริหารส่วนตำบล 85 แห่ง ได้แก่

ที่	อำเภอ	จำนวน อบต. (แห่ง)	รายชื่อ อบต.
1.	เมืองสุพรรณบุรี	15	บ้านโพธิ์ ตลิ่งชัน สนามคลี ไม้ขวาง ศาลาขาว สนามชัย ไร่ใหญ่ ดอนโพธิ์ทอง ดอนกำยาน พิหารแดง ดอนมะสังข์ ทับตีเหล็ก โคกโคเฒ่า สวนแตง ดอนตาล

2.	สองพี่น้อง	14	บ่อสุพรรณ บางตาเถร บางเลน หนองบ่อ ศรีสำราญ ดอนมะนาว บ้านกุ่ม หัวโพธิ์ พุงคอก บางตะเคียน บางพลับ ต้นตาล บ้านช้าง เนินพระปรารักษ์
3.	บางปลาหมอ	11	บางปลาหมอ สาเล่ กฤษณา จรเข้ใหญ่ องค์กรักษ์ วัดดาว บางใหญ่ วัดโบสถ์ วังน้ำเย็น มะขามล้ม ไผ่กองดิน
4.	อู่ทอง	6	พลับพลาไชย หนองโอง ดอนคา ดอนมะเกลือ ยั้งทะเลาย สระพังลาน
5.	เดิมบางนางบวช	8	บ่อกรู นางบวช ยางนอน หัวเขา โคนช้าง เขาพระ หัวนา ป่าสะแก
6.	ศรีประจันต์	7	บ้านกร่าง บางงาม ดอนปฐู มดแดง ศรีประจันต์ วังหว่า วังน้ำซับ
7.	ด่านช้าง	7	หนองมะค่าโมง ด่านช้าง หัวขมื่น องค์พระ วังคัน วังยาว นิคมกระเสียว
8.	สามชุก	6	วังลึก หนองผักนาก กระเสียว หนองสะเดา บ้านสระ ย่านยาว
9.	หนองหญ้าไซ	6	ทัพหลวง หนองขาม แจงงาม หนองราชวัตร หนองโพธิ์ หนองหญ้าไซ
10.	ดอนเจดีย์	5	ทะเลบก หนองสาหร่าย ไรรถ สระกระโจม ดอนเจดีย์

ที่มา : ที่ทำการปกครองจังหวัดสุพรรณบุรี เดือนธันวาคม พ.ศ. 2554

ข้อมูลจำนวนประชากรและจำนวนบ้าน

จังหวัดสุพรรณบุรี

ชาย (คน)	หญิง (คน)	รวม (คน)
410,529	435,321	845,850

ที่มา : สำนักงานสถิติแห่งชาติ www.supanburi.go.th ณ มีนาคม พ.ศ.2554

การศึกษา

จังหวัดสุพรรณบุรีมีสถานศึกษาสังกัดสำนักงานต่างๆ ดังนี้ สำนักงานคณะกรรมการการศึกษาขั้นพื้นฐาน สำนักงานคณะกรรมการอาชีวศึกษา สำนักงานคณะกรรมการอุดมศึกษาและสำนักงานส่งเสริมการศึกษานอกระบบและการศึกษาตามอัธยาศัย

สำนักงานคณะกรรมการการศึกษาขั้นพื้นฐานจังหวัดสุพรรณบุรี แบ่งออกเป็น 3 เขต

ดังนี้

เขต 1 ในอำเภอเมืองสุพรรณบุรี บางปلام้า และศรีประจันต์

เขต 2 ในอำเภออู่ทอง สองพี่น้อง ดอนเจดีย์

เขต 3 ในอำเภอสามชูก เดิมบางนางบวช ด่านช้าง หนองหญ้าไซ

นอกจากนี้ยังมีสถานศึกษาเปิดสอนระดับปริญญาตรีและปริญญาโท ได้แก่

1. มหาวิทยาลัยเทคโนโลยีราชมงคลสุวรรณภูมิศูนย์สุพรรณบุรี ตั้งอยู่ที่อำเภอสามชูก
2. มหาวิทยาลัยเวสเทิร์น ตั้งอยู่ที่อำเภออู่ทอง
3. มหาวิทยาลัยเกษตรศาสตร์ ศูนย์สุพรรณบุรี ตั้งอยู่ที่อำเภอบางปلام้า
4. มหาวิทยาลัยราชภัฏสวนดุสิต ศูนย์สุพรรณบุรี ตั้งอยู่ที่อำเภอเมืองสุพรรณบุรี
5. มหาวิทยาลัยราชภัฏสวนสุนันทา ศูนย์ด่านช้าง ตั้งอยู่ที่อำเภอด่านช้าง
6. มหาวิทยาลัยราชภัฏกาญจนบุรี ศูนย์สุพรรณบุรี ตั้งอยู่ที่อำเภอเมืองสุพรรณบุรี
7. มหาวิทยาลัยรามคำแหง ศูนย์สุพรรณบุรี ตั้งอยู่ที่อำเภอเมืองสุพรรณบุรี
8. มหาวิทยาลัยราชภัฏบ้านสมเด็จเจ้าพระยาวิทยาเขตสระยายโสม ตั้งอยู่ที่อำเภออู่ทอง
9. สถาบันการพลศึกษา วิทยาเขตสุพรรณบุรี ตั้งอยู่ที่อำเภอเมืองสุพรรณบุรี
10. วิทยาลัยสาธารณสุขสิรินธรสุพรรณบุรี ตั้งอยู่ที่อำเภอเมืองสุพรรณบุรี
11. วิทยาลัยพยาบาลบรมราชชนนีสุพรรณบุรี ตั้งอยู่ที่อำเภอเมืองสุพรรณบุรี
12. มหาวิทยาลัยราชภัฏเทพสตรี ตั้งอยู่ที่อำเภอเดิมบางนางบวช

การศาสนา

ประชากรจังหวัดสุพรรณบุรีส่วนใหญ่ร้อยละ 97 นับถือศาสนาพุทธ รองลงมานับถือศาสนาคริสต์ ศาสนาอิสลามและศาสนาอื่นๆ ประมาณร้อยละ 3 โดยมีวัดในพุทธศาสนา 520 วัด มีพระสงฆ์ จำนวน 5,209 รูป สามเณร จำนวน 266 รูป จำนวนโบสถ์ในคริสต์ศาสนา 9 แห่ง จำนวนมัสยิด 1 แห่ง อำเภอ สองพี่น้อง มีประชากรนับถือศาสนาคริสต์มากที่สุดร้อยละ 41.16 ของจำนวนประชากรนับถือศาสนาคริสต์ในจังหวัด ส่วนอำเภอด่านช้าง มีประชากรนับถือศาสนาอิสลามมากที่สุดร้อยละ 52.97 ของจำนวนประชากรนับถือศาสนาอิสลามในจังหวัด

การท่องเที่ยว

เนื่องจากจังหวัดสุพรรณบุรีเป็นเมืองเก่าแก่และมีอารยธรรมมาช้านาน มีสิ่งที่น่าสนใจหลายอย่างไม่ว่าจะเป็นทางประวัติศาสตร์ ภูมิศาสตร์ โบราณสถาน เศรษฐกิจ วรรณคดี ตลอดจนทางด้านขนบธรรมเนียมประเพณีต่าง ๆ จึงมีประวัติศาสตร์ศิลปวัฒนธรรมประเพณีท้องถิ่นสืบทอดมาแต่โบราณ อีกทั้งมีเทือกเขาและป่าไม้ตามธรรมชาติ กอปรกับมีเส้นทางคมนาคมเข้าถึงแหล่งท่องเที่ยวได้ทั่วถึงสะดวกและปลอดภัย จึงมีนักท่องเที่ยวเดินทางไปเที่ยวชมและหาซื้อสินค้าพื้นเมืองเป็นจำนวนมาก โดยเฉพาะที่บึงฉวาก อำเภอเดิมบางนางบวชและตลาดสามชุก 100 ปี อำเภอสามชุก และพิพิธภัณฑ์อุทยานมังกรสวรรค์ มีเรื่องราวเกี่ยวกับประวัติศาสตร์จีนสมัย ต่างๆ จะมีชาวต่างชาติและต่างประเทศไทยและต่างประเทศไปเที่ยวชมทุกวัน

แหล่งท่องเที่ยวทางธรรมชาติ

- อุทยานมัจฉาวัดพระนอน ตั้งอยู่ที่ตำบลพิหารแดง อำเภอเมืองสุพรรณบุรี เป็นวัดริมแม่น้ำท่าจีน เป็นสถานที่ที่มีปลาน้ำจืดชุกชุมนับแสนตัว อาทิ ปลาสวาย ปลาตะเพียนทอง ปลาแรด และปลานิล ประกาศเป็นเขตอภัยทานและเขตสงวนรักษาพันธุ์ ภายในวัดเป็นที่ประดิษฐานพระนอนในลักษณะนอนหงาย สร้างด้วยไม้ คล้ายพระนอนที่เมืองกุสินาราสถานที่ปรินิพานของพระสัมมาสัมพุทธเจ้า

- บึงฉวาก ตั้งอยู่ในพื้นที่เขตสาธารณะ ตำบลเดิมบาง ตำบลปากน้ำ และตำบลหัวเขา อำเภอเดิมบางนางบวชและพื้นที่ด้านตะวันตกเฉียงเหนือของบึงฉวาก อยู่ในเขตตำบลบ้านเข็ญ อำเภอหันคา จังหวัดชัยนาท เป็นบึงธรรมชาติขนาดใหญ่ที่มีพื้นที่ทั้งหมด 1,550 ไร่ มีความกว้างเฉลี่ย 413 เมตร ลึก 2.5 เมตร ความยาวโดยรอบบึงประมาณ 15 กิโลเมตร กักเก็บน้ำได้ประมาณ 10 ล้านลูกบาศก์นอกจากจะเป็นแหล่งกักเก็บน้ำแล้ว ยังเป็นแหล่งเพาะพันธุ์สัตว์น้ำ แหล่งอนุรักษ์พันธุ์สัตว์น้ำ และแหล่งอนุรักษ์พันธุ์สัตว์ปีก มีอุโมงค์ปลาน้ำจืด ตู้ปลาทะเล บ่อจระเข้ น้ำจืดจำลองให้มีสภาพใกล้เคียงธรรมชาติมากที่สุดและมีอุทยานผักพื้นบ้านเพื่อการยังชีพ มีการรวบรวมพันธุ์ผักพื้นบ้านจากทั่วภูมิภาคปลูกไว้บริเวณเกาะกลางบึงเขื่อนกระเสียว ตั้งอยู่บ้านตาปิ่น ตำบลด่านช้าง อำเภอด่านช้าง ห่างจากอำเภอเมืองประมาณ 90 กิโลเมตร ลักษณะเป็นอ่างเก็บน้ำขนาดใหญ่โดยมีเขื่อนดินที่มีความยาวที่สุดในประเทศไทยกักเก็บน้ำ ยาวประมาณ 4,250 เมตรมีพื้นที่ผิวน้ำในอ่างที่ระดับน้ำสูงสุดประมาณ 45 ตารางกิโลเมตรสามารถกักเก็บน้ำได้ประมาณ 390 ล้านลูกบาศก์เมตร นอกจากจะเป็นที่กักเก็บน้ำ

แล้วยังเป็นแหล่งเพาะพันธุ์ปลาขนาดใหญ่เป็นสถานที่ท่องเที่ยวเนื่องจากมีสถานที่ที่สวยงามประกอบด้วยผืนน้ำที่กว้างใหญ่โอบล้อมด้วยภูเขา

- อุทยานแห่งชาติพุเตย มีเนื้อที่ประมาณ 19,422 ไร่ หรือประมาณ 317 ตารางกิโลเมตร ครอบคลุมบริเวณที่ดงป่าองค์พระ ป่าเขาพระกำ ป่าห้วยพลู ในท้องที่องค์พระ ตำบลห้วยขมิ้น ตำบลนิคมกระเสียวตำบลวังยาง และตำบลด่านช้าง อำเภอด่านช้าง เทือกเขาสลับซับซ้อนมีความลาดชันมาก เรียกว่า “ยอดเขาเทวดา” มีระดับความสูง 1,123 เมตร เป็นแหล่งต้นน้ำ ลำธารหลายสายมีป่าสนสองใบธรรมชาติแหล่งเดียวในภาคกลาง

- สวนเฉลิมภัทรราชินี เป็นสวนธารณะ กลางตัวเมืองสุพรรณบุรีสร้างขึ้นเพื่อเป็นการเฉลิมฉลองในวโรกาสที่สมเด็จพระนางเจ้าฯ พระบรมราชินีนาถครบ 60 พรรษา ในปี พ.ศ. 2536 มีเนื้อที่ประมาณ 15 ไร่ ในบริเวณจัดออกเป็นสัดส่วน มีชุดสวนน้ำพร้อมสไลเดอร์ สวนลายไทย สวนดอกไม้ สนามหญ้า น้ำพุ ประกอบเสียงดนตรี สนามเด็กเล่น ฯลฯ จุดสำคัญของสวนแห่งนี้ได้แก่ หอคอยลอยฟ้าที่สูงที่สุดแห่งแรกและแห่งเดียวของประเทศไทย มีความสูง 123.25 เมตร มีชั้นสำหรับชมทัศนียภาพรอบด้าน ในระดับต่างๆ รวม 3 ระดับ บนหอคอยมีกล้องส่องทางไกลขยาย 10 เท่า ไว้รอบด้านเพื่อชมทิวทัศน์ในระยะไกล มีภาพวาดพระราชประวัติสมเด็จพระนเรศวรมหาราช ภาพวาดตัวละครในวรรณคดีขุนช้างขุนแผน และมีศูนย์จำหน่ายของที่ระลึก ตลอดจนอาหารและเครื่องดื่ม

- พิพิธภัณฑ์อุทยานมังกรสวรรค์ เป็นอาคารจัดแสดงแสง สี เสียง แบ่งเป็นห้อง ๆ เกี่ยวกับการก่อเกิดความสัมพันธ์ไทย - จีน ที่ยาวนานมาหลายศตวรรษ ชาวจีนได้จับโพธิ์สมภารต่างแซ่ซ่งสุดดี แสดงความกตัญญูต่อแผ่นดินไทย ในทุกโอกาส ในปี พ.ศ.2538 นายบรรหาร ศิลปอาชา ได้ร่วมกับพ่อค้าประชาชนออกแบบก่อสร้าง จัดแสดงนิทรรศการลำดับประวัติศาสตร์วัฒนธรรมจีนที่ยาวนานกว่า 5 พันปี ให้อนุชนรุ่นหลังได้ศึกษา ทบทวนเพื่อสานต่อ ความสัมพันธ์อันน่ายกย่องระหว่างไทยจีน ให้รุ่งเรืองตลอดไป เปิดให้เข้าชมทุกวัน เวลา 10.00 – 16.00 น. (ยกเว้นวันจันทร์ และ อังคาร) อัตราค่าเข้าชมชาวไทยผู้ใหญ่คนละ 299 บาท เด็กคนละ 149 บาท ชาวต่างประเทศผู้ใหญ่ 499 บาท เด็ก 299 บาท

- วนอุทยานพุม่วง อยู่ในเขตตำบลจรเข้มะสามพัน อำเภอดำรงวิทยะ เป็นที่ตั้งคอกช้างดิน สมัยทวารวดี มีถนนขึ้นเขาผ่านวัดเขาถ้ำเสือ ซึ่งมีกรุพระเครื่องถ้ำเสืออันลือชื่อ และผ่านเลยไปยังที่ทำการวนอุทยาน ธรรมชาติประกอบด้วยพันธุ์ไม้หายากชนิด เช่น จันทร์กระพ้อ จันทน์ผา ประเฝือก และยังมีสวนหินอันสวยงามอีกด้วย

- เขื่อนกระเสียว ตั้งอยู่ที่หมู่ 4 ตำบลด่านช้าง อำเภอด่านช้าง เป็นเขื่อนดิน สร้างกันลำห้วยกระเสียว ยาว 4,250 เมตร สูง 32.5 เมตร พื้นที่กักเก็บน้ำ 28,750 ไร่ เป็นเขื่อนดินที่มีความยาวมากที่สุดในประเทศไทย เป็นแหล่งเพาะพันธุ์ปลาขนาดใหญ่ รวมทั้งเป็นแหล่งท่องเที่ยวที่มีทิวทัศน์งดงาม

แหล่งท่องเที่ยวทางประวัติศาสตร์

- พระบรมราชานุสรณ์ดอนเจดีย์ ตั้งอยู่ที่ตำบลดอนเจดีย์ อำเภอดอนเจดีย์ ห่างจากอำเภอมือง ประมาณ 31 กิโลเมตร เจดีย์ยุทธหัตถีเป็นเจดีย์ที่สร้างขึ้นเพื่อเฉลิมพระเกียรติสมเด็จพระนเรศวรมหาราช ในโอกาสชนะสงครามคราวทำยุทธหัตถีกับพระมหาอุปราชาที่ทุ่งหนองสาหร่าย ถูกค้นพบเมื่อ พ.ศ.2456และบูรณะสร้างเจดีย์องค์ใหม่เมื่อ พ.ศ. 2495 และพระบาทสมเด็จพระเจ้าอยู่หัวเสด็จพระราชดำเนินมาเปิดพระบรมราชานุสรณ์ เมื่อวันที่ 25 มกราคม พ.ศ.2502 ปัจจุบันในวันที่ 25 มกราคมของทุกปี ที่บริเวณ พระบรมราชานุสรณ์ฯ จะประกอบพิธีบวงสรวงเนื่องในวันกองทัพไทยและช่วงปลาย

เดือนจังหวัดสุพรรณบุรีกำหนดให้ม้งานสมโภช เพื่อเป็นการเฉลิมพระเกียรติฯ เป็นประจำทุกปีมี การจัดงานแสง สี เสียงและการทำพุทธหัตถ์ให้อนุชนรุ่นหลังได้ชม

- พิพิธภัณฑ์สถานแห่งชาติอุทง ตั้งอยู่ตำบลอุทง อำเภอกุทง ห่างจากอำเภอมือง ประมาณ 33 กิโลเมตร เป็นที่รวบรวมศิลปวัตถุในสมัยต่าง ๆ แสดงถึงวิวัฒนาการของมนุษย์ยุคสมัยต่าง ๆ เครื่องมือเครื่องใช้สมัยหินใหม่ถึงสมัยสัมฤทธิ์ พระพุทธรูปสมัยทวารวดี และอื่น ๆ ที่น่าสนใจเปิด บริการทุกวัน วันวันจันทร์ – อังคาร และวันหยุดนักขัตฤกษ์
- กำแพงคูเมืองและประตูเมือง ตั้งอยู่ฝั่งตะวันตกของแม่น้ำท่าจีน ในเขตตำบลรั้วใหญ่ อำเภอมือง ขณะนี้ยังเหลือแนวกำแพงดินและคูเมืองให้เห็นชัดเจนในช่วงระหว่างเส้นทางจากศาลเจ้าพ่อหลักเมือง ไปวัดป่าเลไลยก์วิหารและประตูเมืองที่เห็นในปัจจุบันสร้างขึ้นใหม่ตามแบบของกรมศิลปากร ตรงสถานที่ซึ่งสันนิษฐานว่าเป็นที่ตั้งของประตูเมืองเดิม
- สระศักดิ์สิทธิ์ ตั้งอยู่ที่บ้านท่าเสา ตำบลสระแก้ว อำเภอมืองสุพรรณบุรี เป็นสระโบราณ ชื่อ สระแก้ว สระคา สระยมนา สระเกศ อยู่ติดกันเป็นหมู่เดิมใช้น้ำในสระในการประกอบพิธีมูรธาภิเษก และ พิธีถือน้ำพิพัฒน์สัตยา ปัจจุบันกรมศิลปากรได้ขึ้นทะเบียนจัดตั้งเป็นโบราณสถาน

แหล่งท่องเที่ยวทางศาสนสถาน

- ศาลเจ้าพ่อหลักเมืองสุพรรณบุรี ตั้งอยู่บนถนนมาลัยแมน ตำบลรั้วใหญ่ อำเภอมืองสุพรรณบุรี เดิมเรียกว่าศาลเทพารักษ์หลักเมือง ภายในประกอบด้วยเทวรูปพระอิศวร และพระนารายณ์สลักหิน อยู่บนแท่นหินเขียว แห่งเดียวกันในท่าประทับยืน เจ้าพ่อหลักเมืองเป็นสิ่งศักดิ์สิทธิ์คู่บ้านคูเมืองของจังหวัด ในวันขึ้น 15 ค่ำ เดือน 7 ของทุกปี จะมีประเพณีทิ้งกระจาดซึ่งเป็นพิธีกรรมของพุทธศาสนาเถรวาทอันถือเป็นการเจริญ เมตตาแก่ดวงวิญญาณที่ล่วงลับไปแล้ว ผู้ที่ทิ้งกระจาดจะเอาสิ่งของต่างๆ ที่ผู้ตายไปแล้วแจกจ่ายให้คนยากจน
- วัดป่าเลไลยก์ ตั้งอยู่บนถนนมาลัยแมน ตำบลรั้วใหญ่ อำเภอมืองฯ เดิมชื่อวัดลานมะขวิด เป็นวัดเก่าแก่คู่บ้านคูเมืองมาแต่โบราณ หลวงพ่อโตวัดป่าเลไลยก์ เป็นพระปางป่าเลไลยก์ ขนาดความสูง 23.48 เมตร กว้าง 11.20 เมตร ตั้งอยู่ในวิหาร ในทุกปีจะมีงานสมโภช และนมัสการ 2 ครั้ง คือในวันขึ้น 5 ค่ำ- ขึ้น 9 ค่ำ เดือน 5 และวันขึ้น 5 ค่ำ-ขึ้น 9 ค่ำ เดือน 12 ถือเป็นงานสำคัญของจังหวัด นอกจากนี้ภายในวัดยังมีเรือนไทยไม้สักขนาดใหญ่ ชื่อว่า “คุ้มขุนช้าง” ไว้ให้นักท่องเที่ยวได้ชมด้วย
- วัดพระศรีรัตนมหาธาตุ วัดนี้ตั้งใกล้กับศาลเจ้าพ่อหลักเมือง มีอายุไม่ต่ำกว่า 600 ปี ปรากฏองค์พระประธาน เป็นที่บรรจุพระบรมสารีริกธาตุ แต่ได้ถูกชาวบ้านลักลอบขุดค้นหาทรัพย์สินจนทรุดโทรมไปมากพระพิมพ์ผงสุพรรณบุรีที่โด่งดังมาก อันเป็นหนึ่งใน”เบญจภาคี” ได้จากการกรุในองค์พระปรางค์นี้
- วัดสนามชัย ตั้งอยู่ตำบลสนามชัย อำเภอมืองสุพรรณบุรี เดิมเป็นวัดร้างจากพงศาวดารเหนือ กล่าวถึง พระเจ้ากาแต ให้มอญน้อยออกไปสร้างวัดสนามชัย เมื่อปี พ.ศ. 1706 มีซากเจดีย์ประธานขนาดใหญ่ 1 องค์ พร้อมซาก บริวารสถานประกอบด้วย อุโบสถอยู่ทาง ทิศตะวันออก เจดีย์

ประธานอยู่กลางและซากวิหารทางทิศตะวันตก เชื่อมต่อกันโดยตลอด มีกำแพงแก้วรายรอบ รวมทั้งเจดีย์บริวารทรงสี่เหลี่ยมเป็นเจดีย์ 16 เหลี่ยม ได้มีการสร้างและซ่อมแซมถึง 3 สมัย ตั้งแต่ ทวารวดี

อุโมงค์และอุยยา ลักษณะพิเศษของ “เจดีย์ทหารนิรนาม” ปัจจุบันเจดีย์และบริวารสถาน ได้รับการบูรณะจากกรมศิลปากร แล้วอาณาบริเวณขุดร่องน้ำ โดยรอบมีพระภิกษุจากจังหวัดต่างๆ เข้ามาตั้งสำนักสงฆ์และก่อสร้างถาวรวัตถุในบริเวณใกล้โบราณสถานนั้น

- วัดพระรูปและพระพุทธรูปไม้ ตั้งอยู่ถนนขุนช้าง ตำบลท่าพี่เลี้ยง อำเภอเมืองสุพรรณบุรี ริมฝั่งทิศตะวันตกของแม่น้ำท่าจีนเป็นวัดเก่าแก่อายุอยู่ในสมัยอุทงทวารวดี ภายในบริเวณวัดมีโบราณสถาน และโบราณวัตถุหลายอย่างที่น่าสนใจ ได้แก่ พระพุทธรูปปางไสยาสน์ ชาวบ้านเรียกว่า เณรแก้ว เป็นพระพุทธรูปก่ออิฐถือปูนขาว ประทับฐานเขียงเตี้ยมีความสูง 38 เมตร พระพุทธรูปปางไสยาสน์ ยาว 13 เมตร สูง 3.45 เมตร พระพักตร์เป็นกลมยาวคล้าย ผลมะตูม ผิวนพระพักตร์สู่ทิศตะวันออก สันนิษฐานว่าสร้างในราว พ.ศ.1800-1893 มีลักษณะเด่น คือ พระวรกายทุกส่วนสมบูรณ์ งดงามและถือว่าเป็นพระพุทธรูปที่มีพระพักตร์ งดงามมากที่สุดในประเทศไทย อีกสิ่งหนึ่งที่นำมาชม ได้แก่ พระพุทธรูปไม้ เป็นโบราณวัตถุหาค่าไม่ได้ ศิลปะการแกะสลักงดงามมาก มีชิ้นเดียวในประเทศไทยหรือในโลกก็ว่าได้ ความยาว 2021 เมตร กว้าง 0.74 เมตร หนา 0.10 เมตร ทำจากไม้ประดู่แกะสลักทั้ง 2 ด้าน นอกจากนี้ยังมี เจดีย์อุทงและซากเจดีย์สมัยทวารวดี ระฆังสัมฤทธิ์ และธรรมมาสน์สังเค็ด ฝีมือช่างอุยยาตอนปลายและยังเป็นกรุ “พระขุนแผน” อันมีชื่อเสียงโด่งดังเป็นที่รู้จักของคนทั้งประเทศทีเดียว

- วัดแค ตั้งอยู่ฝั่งทิศตะวันตกน้ำท่าจีน ตำบลรั้วใหญ่ อำเภอเมืองสุพรรณบุรี เป็นวัดเก่าแก่อันนิษฐานว่าอยู่ในสมัยอุยยา เพราะมีชื่อปรากฏอยู่ในเสภา ขุนช้าง ขุนแผน ภายในวัดมีโบราณวัตถุที่น่าสนใจ ได้แก่ พระพุทธรูปปางมารวิชัย ขัดสมาธิราบ เป็นศิลปะสมัยรัตนโกสินทร์ จีวรและอังสะ เป็นลายดอกพิกุลงดงามมาก ประดิษฐานอยู่ในวิหารเก่า พระพุทธรูปสี่รอย ทำด้วยทองเหลือง กว้าง 1.40 เมตร ยาว 2.80 เมตร สร้างซ้อนกันไว้ในรอยใหญ่ นอกจากนี้ยังมีต้นมะขามใหญ่ โคนต้นวัดโดยรอบประมาณ 10 เมตร และทางวัดได้สร้างเรือนไทยทรงโบราณ เรียกว่า “คุ้มขุนแผน” ไว้กับต้นมะขามยักษ์นี้ด้วย

- วัดหน่อพุทธางกูร เดิมชื่อ “วัดหน่อมะขาม” ตั้งอยู่ฝั่งตะวันตกแม่น้ำท่าจีน ตำบลพิหารแดง อำเภอเมืองสุพรรณบุรี สร้างในสมัยรัตนโกสินทร์ภายในพระอุโบสถหลังเก่ามีภาพจิตรกรรมฝาผนังเกี่ยวกับพระพุทธรูปประวัติเป็นจิตรกรรมที่มีความงดงามมาก เขียนราว พ.ศ.2391 สมัยรัชกาลที่ 3 แห่งกรุงรัตนโกสินทร์ เพราะมีตัวเลขอารบิกอยู่ที่ภาพเขียนผนังด้านทิศตะวันตกมุมด้านขวามือว่า “1848” สันนิษฐานว่าเป็น ค.ศ.1849 ตรงกับพ.ศ.2391 ผู้เขียนจิตรกรรม ชื่อนายคำ มีพี่น้องสามคนด้วยกัน พลัดพรากจากกันเมื่อตอนอยู่เมืองไทย ตัวนายคำ อยู่บางกอกในฐานะที่เคยเป็นช่างเขียนมาก่อน จึงฝึกเขียน

ภาพเพิ่มเติม จนเป็นช่างเขียนอาชีพ เคยเป็นภาพ จิตรกรรมฝาผนังในบางกอก (วัดสุทัศน์) นายคำ สืบทราบว่าพี่น้องของตนมาอยู่ที่สุพรรณบุรี จึงติดตามมาพบที่ตำบล พินาแดง อำเภอท่าพี่เลี้ยง (อำเภอเมือง) สุพรรณบุรี พอถึงขณะนั้นชาวบ้าน มะขามหน่อสร้างอุโบสถเสร็จ จะเขียนภาพจิตรกรรมฝาผนัง นายคำรับอาสาเขียนให้เมื่อเขียนเสร็จแล้วไปเขียนที่อุโบสถวัดประตูลำธาร(อ.เมือง) เสร็จแล้ว นายคำ เดินทางกลับบางกอก ทราบว่าไปเขียนในพระอุโบสถวัดพระแก้วด้วย

- วัดไฟโรงวัว ตั้งอยู่ที่ริมคลองพระยาบันลือ ตำบลบางตาเถร อำเภอสองพี่น้อง ห่างจาก อำเภอเมืองสุพรรณบุรี ประมาณ 46 กิโลเมตร เดิมต้องเดินทางโดยทางเรือ แต่ปัจจุบันสามารถเดินทาง โดยทางรถยนต์ได้รวดเร็วและสะดวกสบายมาก ภายในบริเวณวัดมีสิ่งก่อสร้างที่เกี่ยวกับพุทธประวัติอยู่ มากมาย เช่น สถานที่จำลองที่ประสูติ ตรัสรู้ ปฐมเทศนา และปรินิพพาน วังสามฤดูของเจ้าชายสิทธัตถะ เมืองนรก นอกจากนี้ยังเป็นທີ່ประดิษฐานพระพุทธรูปปางปฐมเทศนา พระพุทธรูปสัมฤทธิ์องค์ใหญ่ที่สวยงามที่สุดองค์หนึ่ง ด้วย

- วัดเขาคีรีสลัก ตั้งอยู่ที่เขาคีรีสลัก ตำบลดอนคา อำเภออู่ทอง เป็นวัดเก่าแก่มากมีพระพุทธรูปที่สำคัญอยู่ 2 องค์ องค์หนึ่งอยู่ด้านล่าง เป็นพระพุทธรูปปางโลหะทองเหลือง เป็นศิลปะรัตนโกสินทร์สภาพ สมบูรณ์ ลวดลายต่างๆ ตลอดจนมณฑล 108 ชัดเจนสวยงาม ขนาดกว้าง 63 เซนติเมตร ยาว 123 เซนติเมตร สันนิษฐานว่ามีอายุราว 40-100 ปี องค์ที่สอง พระพุทธรูปหินชนวนสีน้ำเงินปนดำ อยู่บน ยอดเขาสูงประมาณ 320 เซนติเมตร ประดิษฐานอยู่ในมณฑปขนาดกว้าง 66 เซนติเมตร ยาว 142 เซนติเมตร สันนิษฐานว่ามีอายุราว 40 – 100 ปี องค์ที่สองพระพุทธรูปหินชนวนสีน้ำเงินปนดำอยู่บน ยอดเขาสูงประมาณ 320 เมตร ประดิษฐานอยู่ในมณฑป ขนาดกว้าง 66 เซนติเมตร ยาว 142 เซนติเมตร หน้า 55 เซนติเมตร เป็นศิลปะสมัยทวารวดี อายุระหว่าง พ.ศ.1100 – 1600 มีมณฑล 108 ครบถ้วน สมบูรณ์ทุกประเภท ลวดลายสวยงามเป็นรอยพระบาทข้างซ้ายรอยพระพุทธรูปองค์นี้ นับเป็นสิ่งที่มีความค่าทางด้านประวัติศาสตร์และโบราณคดีมหาศาลทีเดียว

สถานที่ท่องเที่ยวทางศิลปวัฒนธรรม

- โรงละครแห่งชาติภาคตะวันตกสุพรรณบุรี ตั้งอยู่ตำบลสนามชัย อำเภอเมืองสุพรรณบุรี ตรงข้ามศูนย์ราชการจังหวัดสุพรรณบุรี กรมศิลปากรได้ก่อสร้างโดยมีวัตถุประสงค์ เพราะได้เล็งเห็น ความสำคัญของการอนุรักษ์ศิลปวัฒนธรรมไทยอย่างยั่งยืนและเพื่อเป็นศูนย์กลางการจัดกิจกรรม เผยแพร่ศิลปวัฒนธรรม และประเพณีพื้นบ้านที่คงความเป็นเอกลักษณ์ไทยของจังหวัดต่าง ๆ ในภาพ ตะวันตกโดยได้เปิดทำการแสดงเผยแพร่ศิลปวัฒนธรรม นาฏศิลป์และดนตรีในทุกวันเสาร์สัปดาห์ที่ 1 –

3 ของเดือน เป็นการแสดงของกรมศิลปากรและ / หรือศิลปินพื้นบ้าน สอบถามรายละเอียดเพิ่มเติม หมายเลขโทรศัพท์ 035 – 553226 - 21

- พิพิธภัณฑ์สถานแห่งชาติสุพรรณบุรี ตั้งอยู่บริเวณวิทยาลัยนาฏศิลป์สุพรรณบุรี ถนนสุพรรณบุรี – ชัยนาท ตำบลสนามชัย อำเภอเมืองสุพรรณบุรี ก่อตั้งขึ้นตามแนวพระราชดำริของสมเด็จพระเทพรัตนราชสุดาฯ สยามบรมราชกุมารี ที่ต้องการให้กรมศิลปากรยกระดับมาตรฐานงานพิพิธภัณฑ์สถานให้มีความหลากหลายตามหลักที่นานาประเทศดำเนินการ ภายในมีห้องจัดแสดงห้องศูนย์ข้อมูล โดยเน้นการนำเสนอเรื่องราวทางประวัติศาสตร์ โบราณคดี ศิลปวัฒนธรรมพื้นบ้านกลุ่มคนสุพรรณ และวิถีชีวิตของคนสุพรรณบุรี

สถานที่ท่องเที่ยววิถีชีวิต

- พิพิธภัณฑ์สถานแห่งชาติชวนาไทย ตั้งอยู่ถนนพระพินวษา ในบริเวณหน้าที่ทำการอำเภอเมืองสุพรรณบุรี เป็นอาคารทรงไทยประยุกต์ 2 ชั้น ชั้นล่างจัดแสดงเรื่องราวความเป็นมาของการทำนา เครื่องมือเครื่องใช้ในการทำนา ประเพณี และวิถีชีวิตของชาวนา ชั้นบนแสดงให้เห็นถึงพระมหากษัตริย์ไทยตั้งแต่อดีตจนถึงปัจจุบัน ทรงเป็นผู้อุปถัมภ์ค้ำชูชาวนาไทย และทรงพัฒนาการทำนาและการเกษตรของชาติ เปิดให้เข้าชมทุกวันพุธถึงวันอาทิตย์ เวลา 09.00 – 16.00 น.

- หมู่บ้านอนุรักษ์ควายไทย ตั้งอยู่ตำบลบ้านกร่าง อำเภอศรีประจันต์ มีประชากรควายประมาณ 100 ตัว วัตถุประสงค์ที่สร้าง “บ้านควาย – สุพรรณบุรี” เพื่อสะท้อนถึงวิถีการดำรงชีวิตของชาวนาไทยในชนบทสมัยก่อนที่ทำนาโดยวิธีแบบโบราณ ซึ่งมีความสัมพันธ์และเชื่อมโยงกับควายเป็นอย่างมากและยังเป็นการสนับสนุนการท่องเที่ยวเชิงอนุรักษ์ รักษาขนบธรรมเนียมและวัฒนธรรมแบบดั้งเดิมเปิดให้ชมทุกวันเวลา 09.00 – 17.00 น.

งานประเพณีและศิลปวัฒนธรรมในท้องถิ่น

- งานอนุรักษ์ดอนเจดีย์ จัดขึ้น ณ บริเวณพระบรมราชานุสรณ์ดอนเจดีย์ อำเภอดอนเจดีย์ ในบริเวณงานจะจัดให้มีการแสดง แสงเสียงยุทธหัตถีชนช้างเทิดพระเกียรติสมเด็จพระนเรศวรมหาราช การออกร้านของหน่วยราชการ อำเภอ และภาคเอกชน รวมทั้งการแสดงมหรสพต่าง ๆ งานนี้จะจัดในช่วงปลายเดือนมกราคมของทุกปี

- งานเทศกาลทิ้งกระจาด เป็นประเพณีตามคติความเชื่อทางพระพุทธศาสนานิกายมหายานของชาวไทยเชื้อสายจีน ถือเป็นการทำบุญทำทานอุทิศส่วนกุศล แก่บรรพบุรุษที่ล่วงลับไปแล้ว ด้วย

การบริจาคสิ่งของเครื่องใช้ให้แก่คนยากจน ประเพณีนี้จะเริ่มในราวเดือนสิงหาคม – กันยายน ของทุกปี สถานที่จัดงานตั้งแต่สมาคมตงฮั่วฮ่วยกวง จนถึงด้านหลังเทศบาลเมืองฯ

- ประเพณีกำฟ้า เป็นประเพณีของผู้สืบเชื้อสายไทยพวน ในเขตอำเภอบางปลาม้า แถบตำบลมะขามล้ม วัดโบสถ์ โพธิ์ศรี เป็นการบูชาเพื่อให้ฝนตกต้องตามฤดูกาล งานจะมีในวันขึ้น 3 ค่ำ และ 7 ค่ำ เดือนกุมภาพันธ์ ชาวบ้านจะหยุดทำงานและเตรียมอาหารนำไปถวายพระ กลางคืนจะมีงานเลี้ยงฉลอง

- ประเพณีตักบาตรเทโว เป็นการทำบุญ ตักบาตร ในเทศกาลออกพรรษาในวันแรม 1 ค่ำ เดือน 11 (ประมาณเดือนตุลาคม) ในจังหวัดสุพรรณบุรี มีขึ้นใน วัดหัวเขา วัดท่ามะเขี้ยว อำเภอเดิมบางนางบวช วัดเขาพระ อำเภออู่ทอง วัดวรจันทร อำเภอเมืองสุพรรณบุรี ชาวบ้านนิยมทำขนมต้ม ลูกโยน ใส่บาตรให้กับพระสงฆ์

- ประเพณีบุญบั้งไฟ จัดขึ้นในหมู่ผู้สืบเชื้อสายไทยพวน ไทยเวียง อำเภอปลาม้า แดบตำบลวัดโบสถ์ มะขามล้ม โพธิ์ศรี และกม่ว่ง อำเภออู่ทอง แดบตำบลบ้านโข้ง บ้านขาม ดอนคา จร้า และหนองโคก เป็นประเพณีสืบทอดมาจากความเชื่อเรื่องบั้งไฟเสี่ยงทายให้ฝนตกต้องตามฤดูกาล มีการจัดทำบั้งไฟแห่แห่นไปวัดและยิงบั้งไฟที่วัดงานจะตรงกับวันขึ้น 15 ค่ำ เดือน 6 (ประมาณเดือนพฤษภาคม)

- ประเพณีแต่งงานของไทยโซ่ง พิธีแต่งงานดั้งเดิมของไทยโซ่ง ตำบลสวนแตง อำเภอเมืองสุพรรณบุรี ตำบลบ้านดอน ดอนมะเกลือ หนองแดง อำเภออู่ทอง หลังจากที่ได้รับอนุญาตจากฝ่ายเจ้าสาวแล้ว เจ้าบ่าวจะจัดงานในวันขึ้น 1 ค่ำ จนถึง 13 ค่ำ ของเดือนมีนาคม พฤษภาคม กรกฎาคม และพฤศจิกายน

- ตลาดริมน้ำร้อยปี สามชุก เป็นตลาดสำคัญในการติดต่อค้าขายแลกเปลี่ยนสินค้าที่สำคัญในอดีต ตั้งแต่เมื่อ 100 กว่าปีก่อนตั้งอยู่ริมแม่น้ำท่าจีน จังหวัดสุพรรณบุรี แต่เมื่อถนนคือ เส้นทางจราจรทางบกที่เข้ามาแทนที่การเดินทางทางน้ำ ทำให้คนหันหลังให้กับแม่น้ำท่าจีน ความสำคัญขอตลาดแลกเปลี่ยนสินค้าริมน้ำเริ่มลดลง บรรยากาศการค้า ขยายในตลาดสามชุกเริ่มซบเซา และเมื่อต้องแข่งขันกับห้างสรรพสินค้าขนาดใหญ่และตลาดนัดภายนอก ทำให้ร้านค้าภายในตลาดต้องหาทางปรับตัว และเมื่อราชพัสดุ เจ้าของที่ดินที่ชาวบ้านเช่าที่ดินมายาวนาน ดำริจะรื้ออาคารตลาดเก่า สร้างตลาดใหม่ จึงทำให้ชาวบ้านพ่อค้าที่อยู่ในตลาดสามชุก ครูอาจารย์ที่เห็นคุณค่าตลาดเก่ารวมตัวเป็นคณะกรรมการพัฒนาตลาดสามชุกเชิงอนุรักษ์ตลาดที่อยู่ของตนไว้และหาทางฟื้นคืนชีวิตชีวาขึ้นมาอีกครั้ง เป็นที่มาของกิจกรรมการท่องเที่ยวเชิงอนุรักษ์ ใช้การท่องเที่ยวศึกษาวิถีชีวิตชุมชนดั้งเดิมประวัติศาสตร์ชุมชน เป็นเครื่องมือการพัฒนาอาคารไม้เก่า

คำขวัญประจำจังหวัดสุพรรณบุรี

สุพรรณบุรี เมืองยุทธหัตถี

วรรณคดีขึ้นชื่อ เลื่องลือพระเครื่อง

รุ่งเรืองเกษตรกรรม สูงล้ำประวัติศาสตร์

แหล่งปราชญ์ศิลปิน ภาษาถิ่นชวนฟัง

วิสัยทัศน์จังหวัด

สุพรรณบุรี

เป็นจังหวัดชั้นนำในด้านแหล่งผลิตอาหาร
และผลิตภัณฑ์คุณภาพมาตรฐานสู่สากล

เป็นศูนย์กลาง

การศึกษา การกีฬา และการท่องเที่ยว
โดยใช้ทรัพยากรธรรมชาติอย่างยั่งยืน

โครงสร้างองค์การบริหารส่วนจังหวัดสุพรรณบุรี

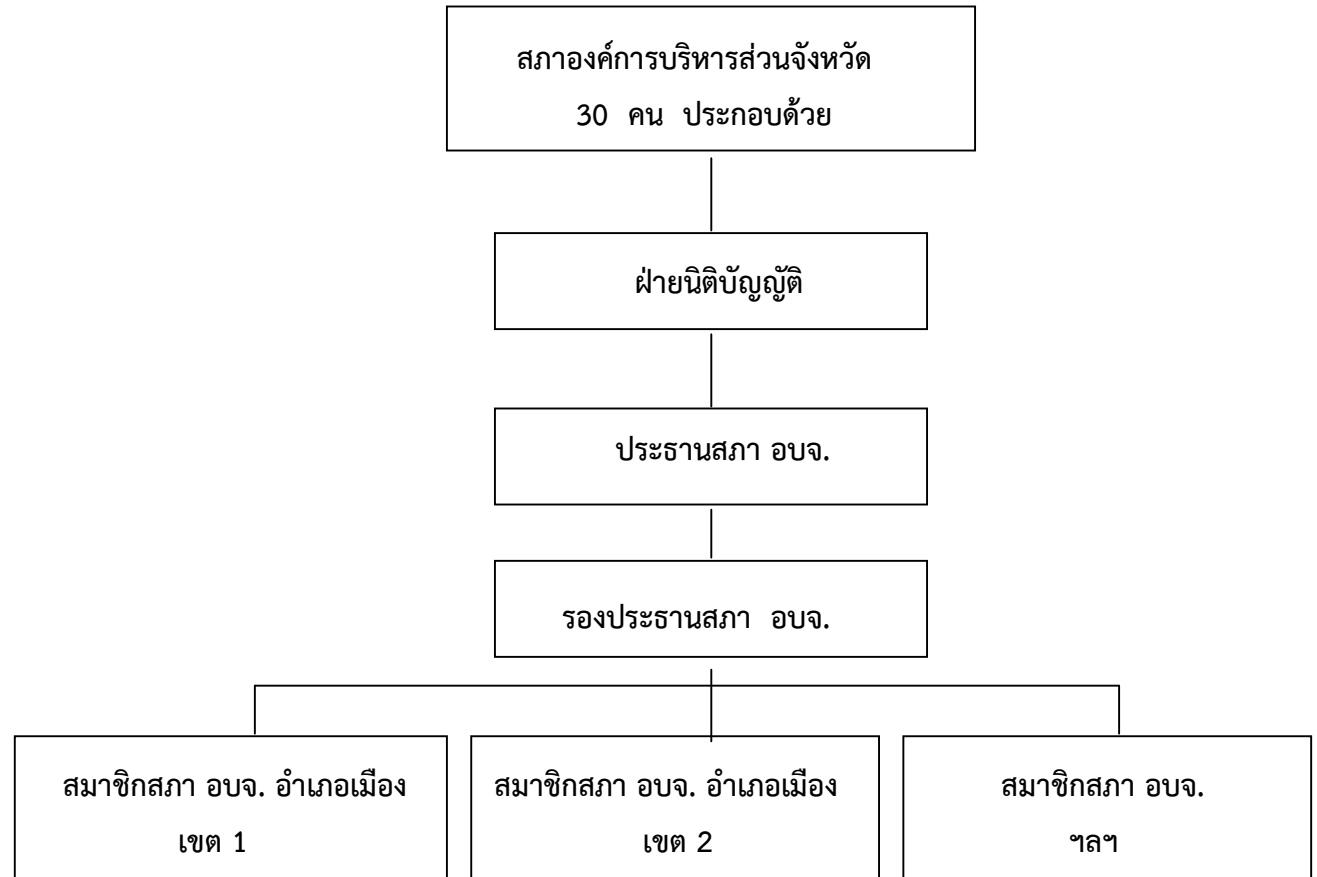
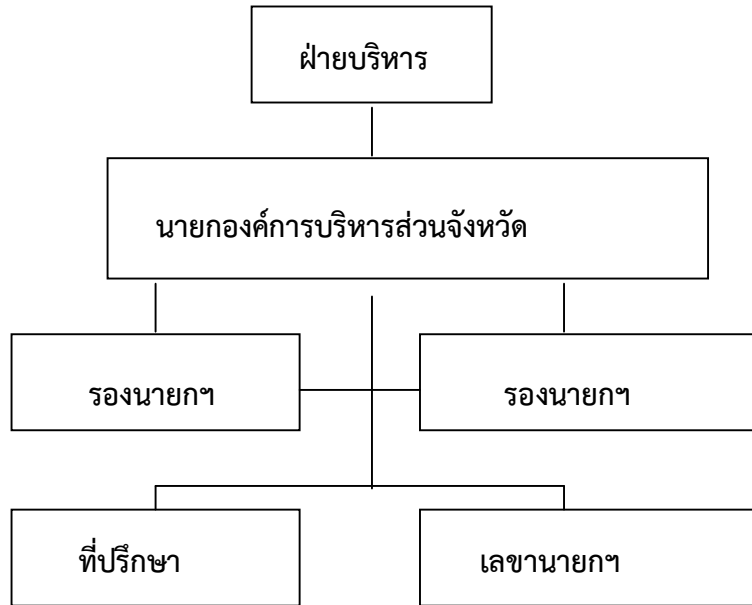

แผนภูมิโครงสร้างการแบ่งส่วนราชการ ตามแผนอัตรากำลัง 3 ปี

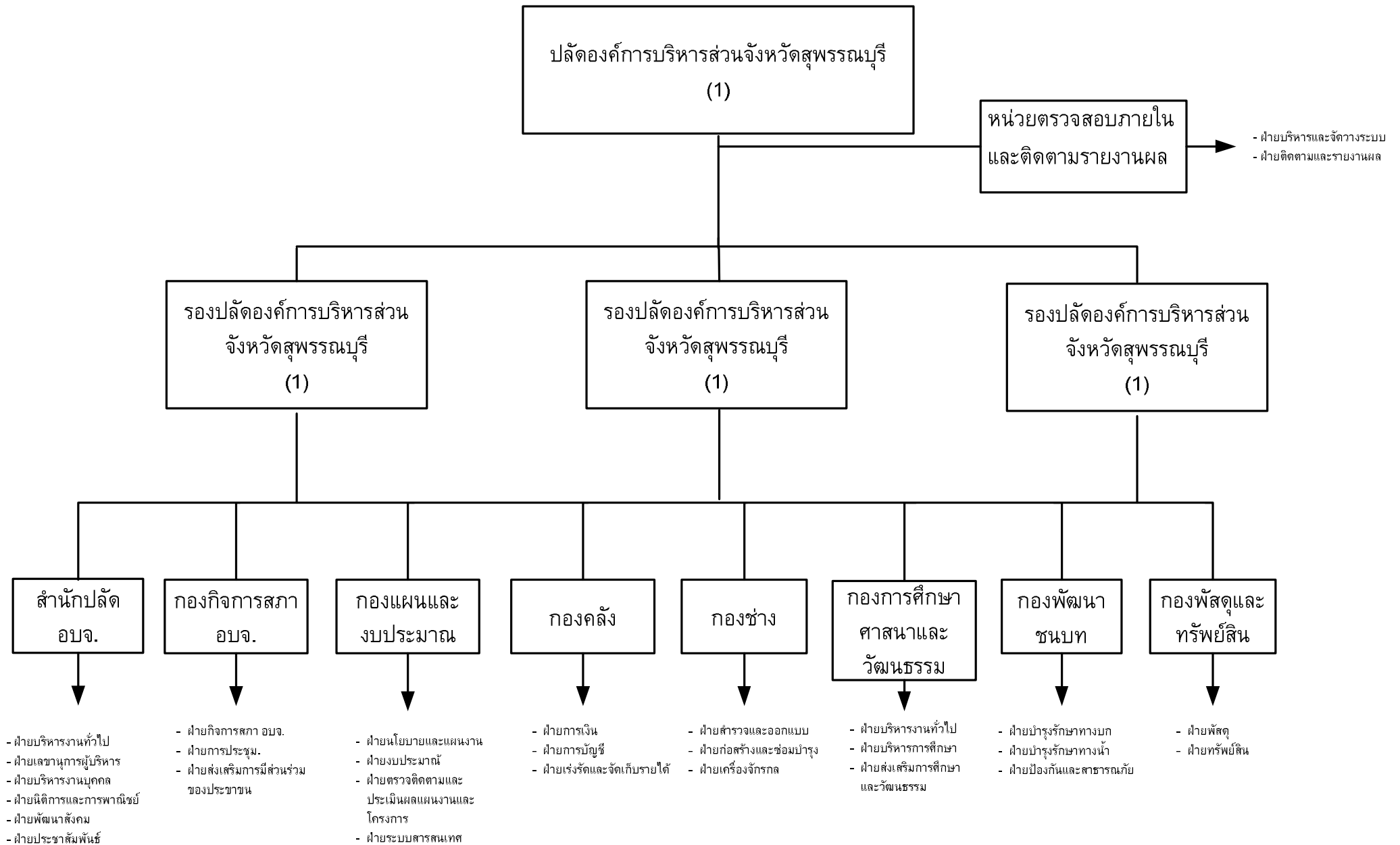

ภารกิจของสำนักปลัด อบจ.

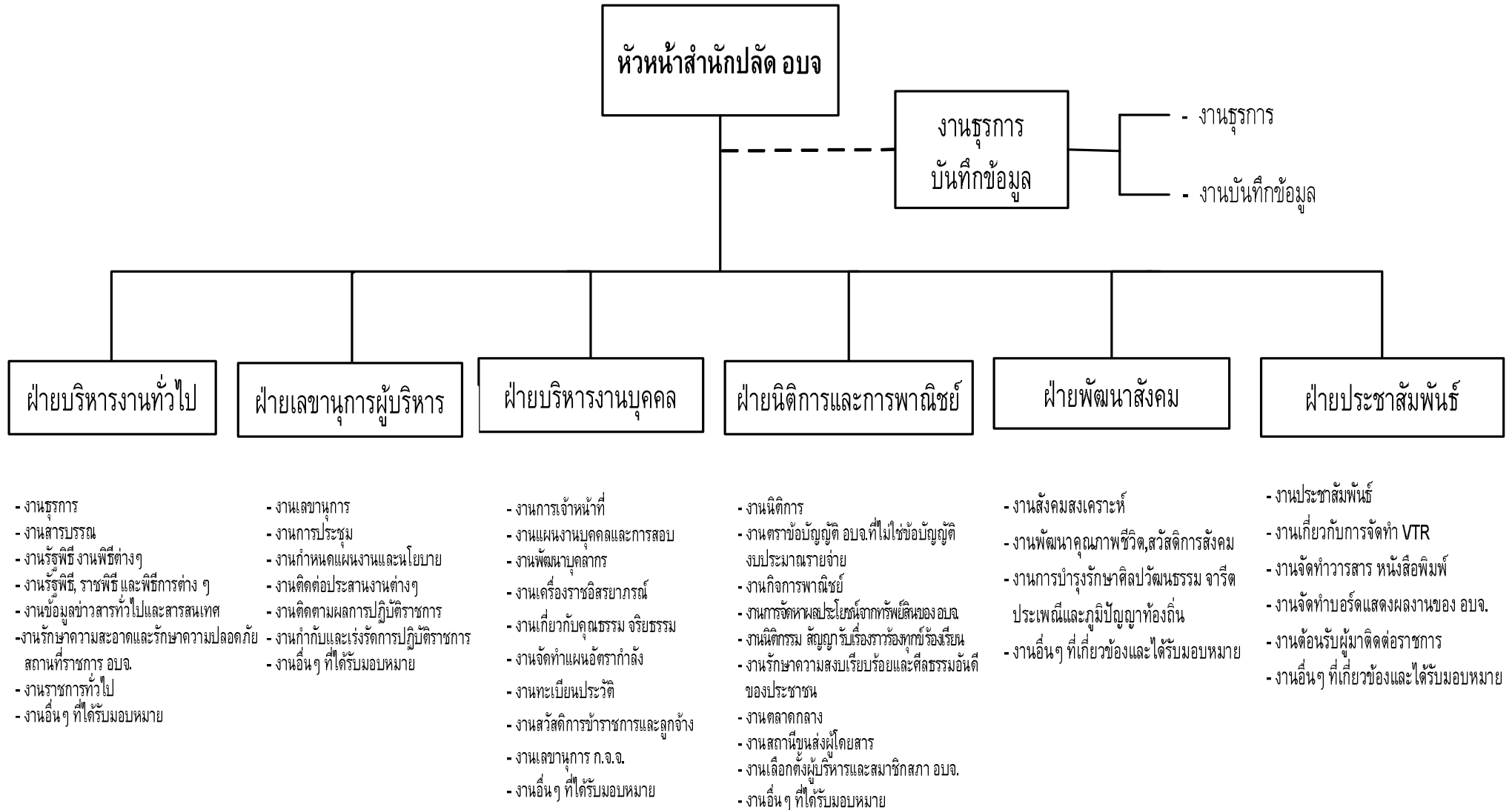

ภารกิจของกองกิจการสภา อบจ.

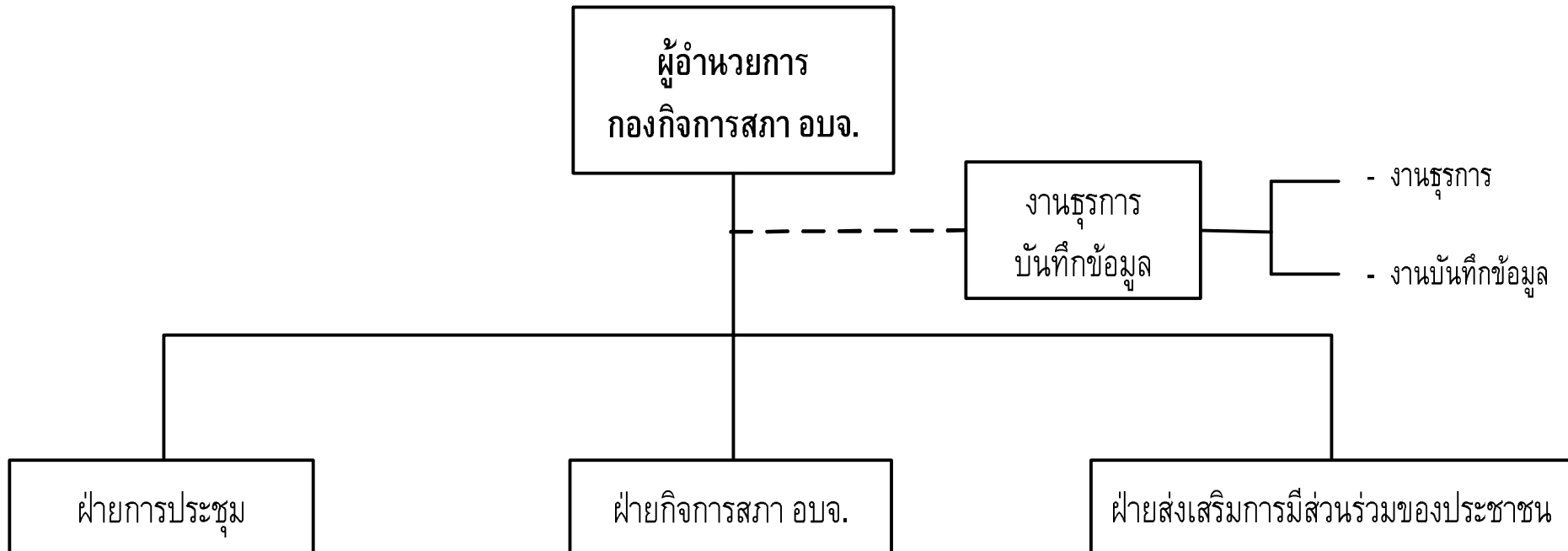

- งานการประชุม
การจัดทำระเบียบวาระและรายงานการประชุม
สภาและคณะกรรมการต่าง ๆ ของสภา อบจ.
- งานกฎหมายและระเบียบข้อบังคับการประชุม
การตั้งกระทู้ถาม ข้อซักถามของสภา อบจ.
- งานอื่นๆ ที่เกี่ยวข้องและที่ได้รับมอบหมาย

- งานติดตามผลการปฏิบัติตามติของสภาและ
คณะกรรมการของสภา อบจ.
- งานระเบียบและทะเบียนประวัติตลอดจนสิทธิ
สวัสดิการของสมาชิกสภา อบจ.
- งานเลขานุการสภา ประธานสภาและ
รองประธานสภา อบจ.
- งานส่งเสริมและพัฒนาสมาชิกสภา อบจ.
- งานอื่นๆ ที่เกี่ยวข้องและที่ได้รับมอบหมาย

- งานประชาสัมพันธ์กิจการสภา
การส่งเสริมส่วนร่วมของประชาชนในการ
ปกครองท้องถิ่น
- งานอื่น ๆ ที่เกี่ยวข้องและที่ได้รับมอบหมาย

ภารกิจของกองแผนและงบประมาณ

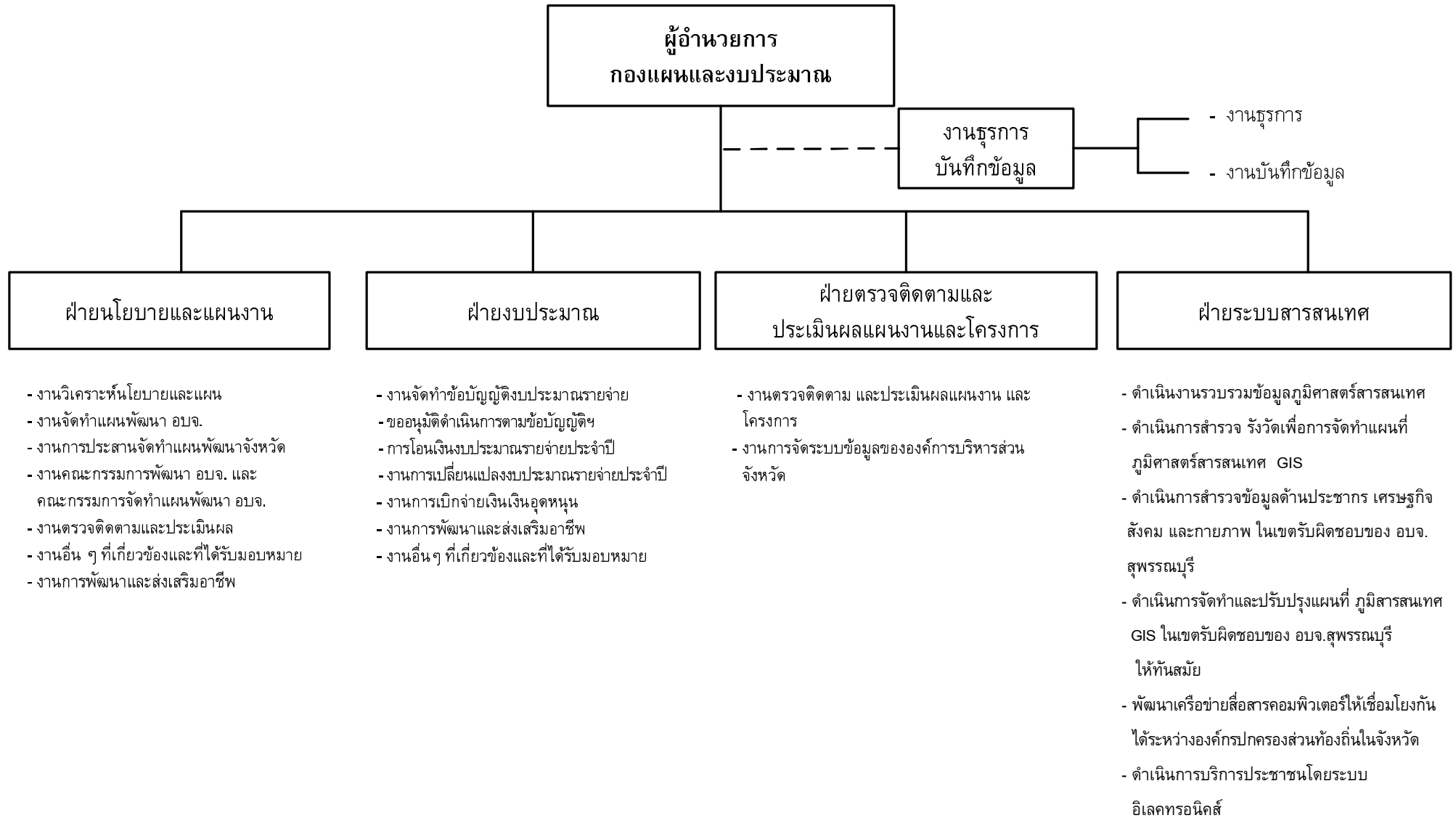

ภารกิจของกองคลัง

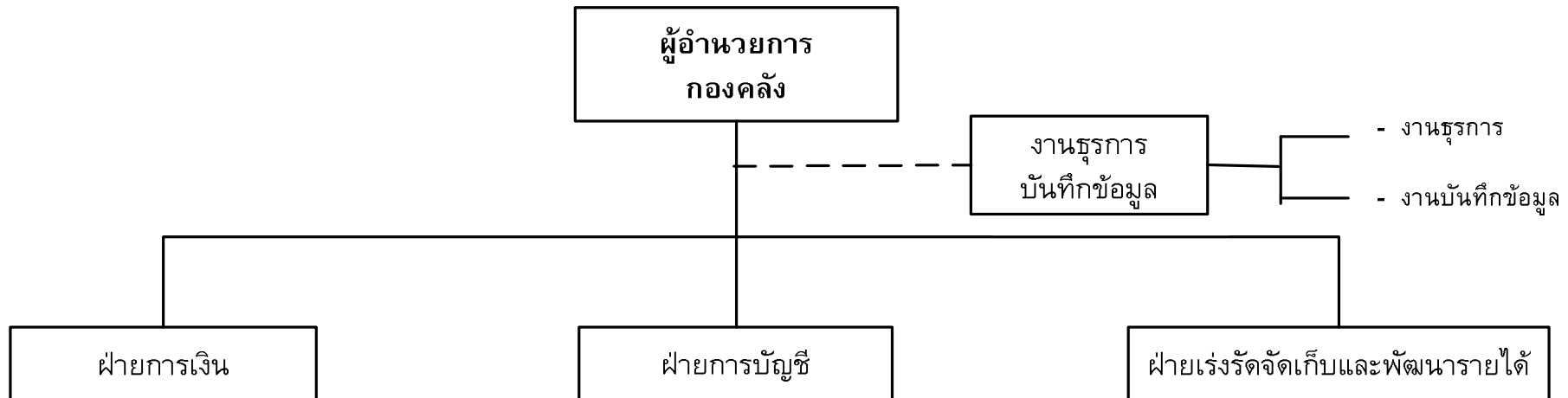

- งานเบิกจ่ายเงิน เงินเดือน ค่าตอบแทน ค่าจ้าง เงินบำเหน็จ บำนาญและเงินสวัสดิการของผู้บริหาร สมาชิกสภาองค์การฯ ข้าราชการ ลูกจ้าง และข้าราชการบำนาญ
- งานตรวจสอบใบสำคัญฎีกา
- งานรับเงินและนำส่งเงินให้แก่ส่วนราชการที่เกี่ยวข้อง
- งานเก็บรักษาเงิน
- งานการจัดสรรเงินต่าง ๆ ให้แก่สภาตำบล
- งานเกี่ยวกับบำเหน็จบำนาญของข้าราชการ อบจ. ข้าราชการบำนาญและลูกจ้าง
- งานควบคุมการเบิกจ่ายงบประมาณ

- งานจัดทำบัญชีทุกประเภท และงบแสดงฐานะการเงิน
- งานทะเบียนคุมเงินรายได้รายจ่ายทุกประเภท
- งานจัดทำงบทดลองประจำเดือนและประจำปี
- งานตรวจสอบบัญชีและงานตรวจสอบภายใน
- งานวิชาการด้านการเงิน การบัญชี และการพัสดุ
- งานช่วยเหลือให้คำแนะนำทางวิชาการแก่หน่วยงานท้องถิ่นอื่น
- งานอื่น ๆ ที่เกี่ยวข้องและที่ได้รับมอบหมาย

- งานตรวจสอบการหาประโยชน์ทรัพย์สินขององค์การบริหารส่วนจังหวัด
- งานจัดเก็บและพัฒนารายได้ของอบจ.
- งานเร่งรัดจัดเก็บรายได้
- งานรวบรวมข้อมูลสถานที่ประกอบการ
- งานดำเนินการจัดเก็บตามแผนการกระจายอำนาจ
- งานอื่น ๆ ที่เกี่ยวข้องและที่ได้รับมอบหมาย

ภารกิจของกองช่าง

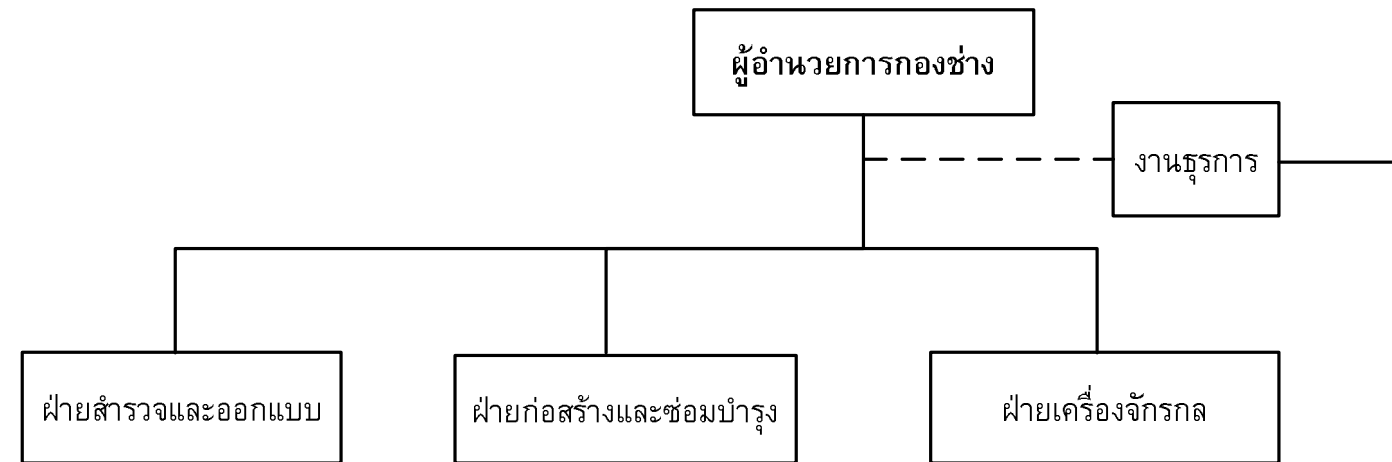

- งานสำรวจออกแบบและจัดทำข้อมูลด้านวิศวกรรม
- งานจัดเก็บและทดสอบคุณภาพวัสดุ
- งานออกแบบและเขียนแบบ
- งานรวบรวมจัดเก็บประวัติโครงการต่าง ๆ
- งานอื่น ๆ ที่เกี่ยวข้องและที่ได้รับมอบหมาย

- งานแผนงานการปฏิบัติงานประจำปี
- งานตรวจสอบการก่อสร้าง
- งานควบคุมอาคารตามกฎหมาย
- งานแผนการปฏิบัติงานการก่อสร้างและซ่อมบำรุง
- งานอื่น ๆ ที่เกี่ยวข้องและที่ได้รับมอบหมาย

- งานแผนงานด้านวิศวกรรมเครื่องจักรกลประจำปี
- งานรวบรวมประวัติ ติดตาม ควบคุมการปฏิบัติ
- งานเครื่องจักรกล
- งานแผนงานและการควบคุม การบำรุงรักษาซ่อมแซมเครื่องจักรกลและยานพาหนะ
- งานแผนงานควบคุม เก็บรักษา การเบิกจ่ายวัสดุ อุปกรณ์ อะไหล่ น้ำมันเชื้อเพลิง
- งานให้ความช่วยเหลือ สนับสนุนด้านวิชาการด้านเทคนิค และเครื่องจักรกลแก่หน่วยงานท้องถิ่นอื่น
- งานอื่น ๆ ที่เกี่ยวข้องและที่ได้รับมอบหมาย

- งานรับ – ส่ง หนังสือ
- ร่าง – โต้ตอบหนังสือราชการภายใน - ภายนอก
- งานจัดทำพิมพ์ หนังสือราชการภายใน-ภายนอก
- งานเกี่ยวกับสวัสดิการ
 1. สวัสดิการค่าพยาบาลของข้าราชการและลูกจ้าง
 2. สวัสดิการค่าศึกษาบุตร
 3. สวัสดิการค่าเบี่ยงเบนเดินทางไปราชการ, ฝึกอบรม
 4. สวัสดิการค่าอาหารทำการนอกเวลา
- งานจัดทำขออนุญาตงบประมาณรายจ่ายประจำปีของกองช่าง
- งานโอนงบประมาณรายจ่ายประจำปีของกองช่าง
- งานควบคุมการเบิกจ่ายวัสดุสำนักงาน, วัสดุ
- งานเบิกจ่ายค่าสาธารณูปโภค (ค่าไฟฟ้า, ค่าโทรศัพท์)
- งานติดต่อประสานงานกับส่วนราชการ
- งานติดต่อประสานงานกับบุคคลภายนอก
- งานจัดส่งข้อมูลทางคอมพิวเตอร์ (LAN)
- งานจัดทำบันทึกขออนุมัติจัดซื้อ, จัดจ้างเพื่อส่งให้กองพัสดุดำเนินการ
- งานวางฎีกาเบิกเงินตามขออนุมัติงบประมาณรายจ่ายประจำปีของกองทุกหมวด

ภารกิจของกองการศึกษา ศาสนา และวัฒนธรรม

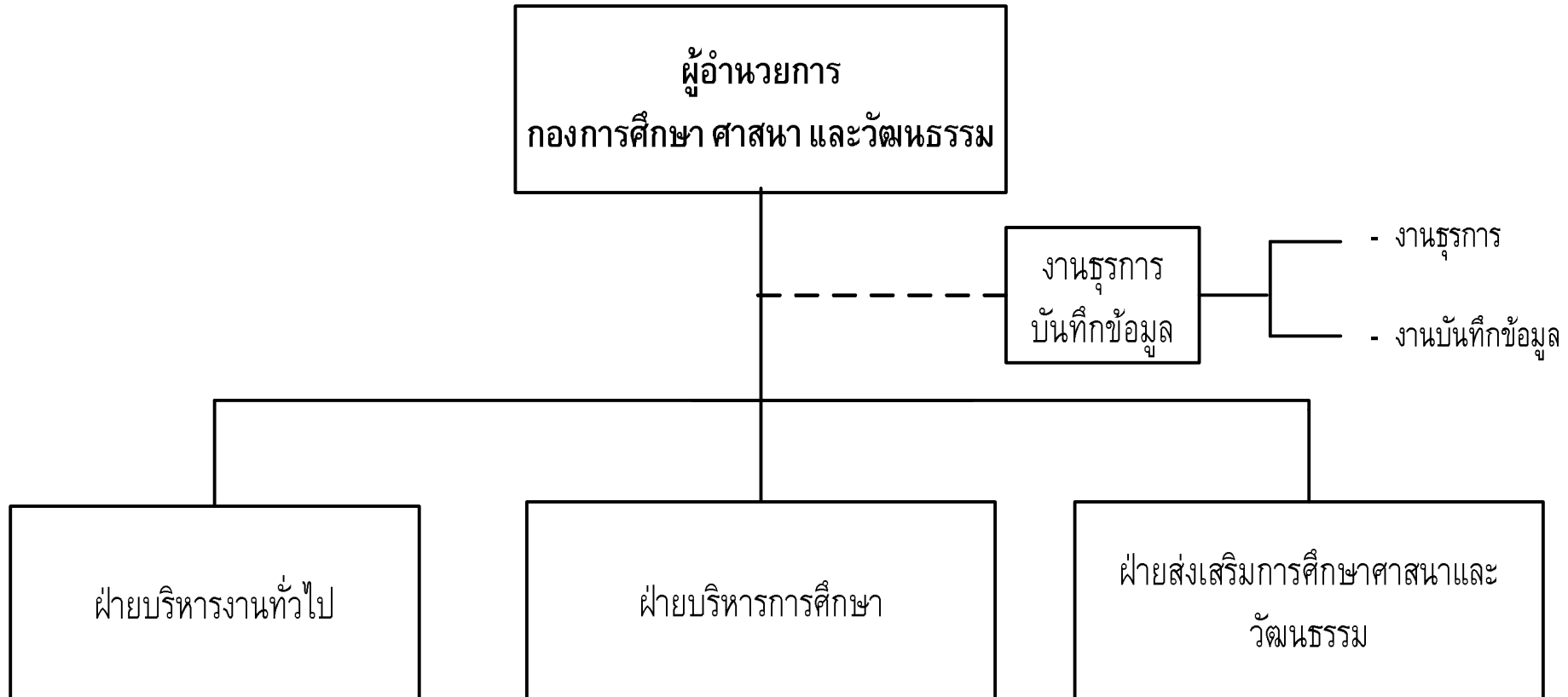

- งานธุรการ
- งานบันทึกข้อมูล

- ธุรการ
- ประชาสัมพันธ์
- แผนงานงบประมาณ
- บุคลากร
- สารสนเทศ

- งานการศึกษาขั้นพื้นฐาน
- งานวางแผนและวิชาการ
- งานนิเทศ และประกันคุณภาพการศึกษา
- งานการศึกษาพิเศษ

- งานกีฬาและสันถนาการ
- งานส่งเสริมการศึกษา
- งานการศึกษานอกระบบ และส่งเสริมอาชีพ
- งานกิจกรรมพัฒนาเด็ก เยาวชน และประชาชน
- งานห้องสมุดประชาชน
- งานประเพณี ศาสนา ศิลปะ วัฒนธรรม

ภารกิจของกองพัฒนาชนบท

- งานควบคุมการซ่อมเครื่องจักรกลและซ่อมบำรุงเครื่องจักรกล
- งานทำแผนการซ่อมเครื่องจักรกลประจำปี
- งานควบคุมการเบิก - จ่ายน้ำมันเชื้อเพลิง วัสดุสารหล่อลื่น อะไหล่ เครื่องจักรกล
- งานตรวจรับการจัดซื้อครุภัณฑ์
- งานตรวจรับการจัดจ้างซ่อมรถยนต์ เครื่องจักรกล เครื่องสูบน้ำ
- งานซ่อมเครื่องจักรกลที่ออกปฏิบัติงานสนาม
- งานกำหนดคุณลักษณะรถยนต์และเครื่องจักรกล เครื่องสูบน้ำ
- งานควบคุมการขนย้ายเครื่องจักรกล เครื่องสูบน้ำ
- งานให้การสนับสนุนด้านวิชาการ เทคนิค เกี่ยวกับทางหลวงชนบท ให้กับหน่วยงานปกครองส่วนท้องถิ่นอื่นตามที่ร้องขอ
- งานอื่นๆ ที่เกี่ยวข้องและที่ได้รับมอบหมาย

- งานพิมพ์หนังสือเอกสารทางราชการของงานธุรการกองพัฒนาชนบท
- รวบรวมเอกสารโบบและสรุปวันลาประจำของข้าราชการ ลูกจ้าง พนักงานจ้าง
- ทะเบียนคุมการลาประจำปีและการลาอื่น ๆ
- การจัดเก็บสถิติข้อมูลในการวางแผนพัฒนาและการจัดทำงบประมาณ
- งานโอนเงินงบประมาณและคำชี้แจงงบประมาณรายจ่ายประจำปี
- ช่วยปฏิบัติราชการด้านธุรการ เช่น ร่าง โต้ตอบหนังสือราชการ
- งานด้านสารสนเทศและดูแลรักษาเครื่องคอมพิวเตอร์ในสำนักงาน
- จัดทำรายงานต่างๆ
- รับ - ส่ง ลงทะเบียนแยกประเภทและจัดส่งหนังสือเอกสารให้หน่วยงานต่างๆ
- จัดเก็บหนังสือราชการ ระเบียบข้อบัญญัติ จัดทำทะเบียนคุมหนังสือรับ ที่อยู่ในความรับผิดชอบของงานธุรการกองพัฒนาชนบทให้เป็นไปด้วยความเรียบร้อย และสะดวกในการค้นหา
- ช่วยต้อนรับและอำนวยความสะดวกแก่คณะตรวจราชการ และติดต่อประสานงาน
- ควบคุมเบิกจ่าย ตรวจสอบบัญชีพัสดุกองพัฒนาชนบท
- แจ้งเตือนการนัดประชุมของคณะผู้บริหารกองพัฒนาชนบท
- ตรวจสอบหนังสือเอกสารต่างๆ จากแฟ้มเสนอของแต่ละหน่วยงานแต่ละฝ่ายก่อนนำเสนอ
- งานพัสดุจัดซื้อ - จัดจ้าง
- งานวางฎีกาเบิกจ่ายเงินต่างๆ
- งานอื่นๆ ที่ได้รับมอบหมาย

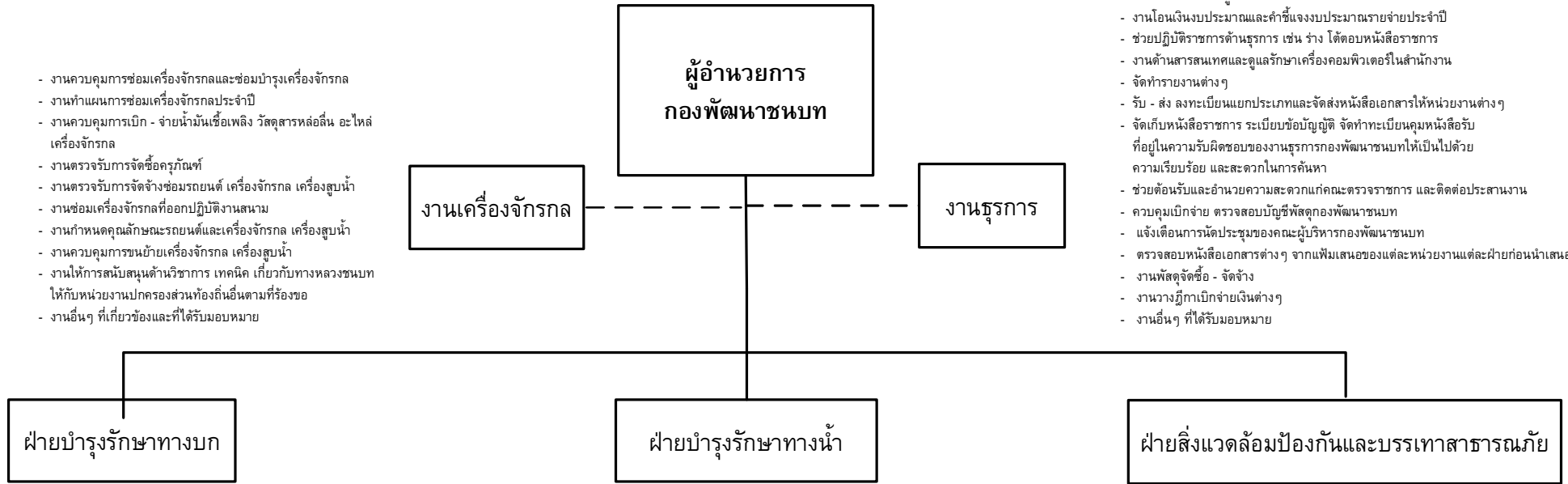

- งานสร้างบำรุงรักษาทางบกที่เชื่อมต่อระหว่างองค์กรปกครองส่วนท้องถิ่นอื่นโดยการใช้เงินงบประมาณจากเงินอุดหนุน
- งานขนส่งมวลขนและงานวิศวกรรม
- งานจัดการและดูแลสถานที่ขนส่งทางบก
- งานเกี่ยวกับการจัดการถ่ายโอนด้านทางหลวงชนบท
- งานควบคุมและแก้ไขปัญหาอุปสรรคต่างๆ ในการปฏิบัติงานของข้าราชการของเจ้าหน้าที่ฝ่ายซ่อมทางทุกเส้นทางการปฏิบัติงานทาง
- งานควบคุมดูแลการซ่อมชั้นพื้นทาและงาน Prime Coat
- งานตรวจสอบดูแลเจ้าหน้าที่ในการชี้แนวเขตที่ดินในเขตอำเภอต่างๆ
- งานตรวจสอบควบคุมการดูแลการเบิกจ่ายน้ำมัน และวัสดุของ

- งานจัดให้มีน้ำเพื่ออุปโภคบริโภคและการเกษตรนอกเขตชลประทาน
- งานสร้างและบำรุงรักษาทางน้ำที่เชื่อมต่อระหว่างองค์กรปกครองส่วนท้องถิ่น โดยการใช้เงินงบประมาณเงินอุดหนุน
- งานก่อสร้างระบบน้ำสะอาดหมู่บ้านมาตรฐาน
- งานบำรุงรักษาทางน้ำ เช่น แม่น้ำ ลำคลอง หนองบึง และลำน้ำธรรมชาติ
- ให้คำปรึกษาแนะนำ และตรวจสอบลักษณะ งานต่างๆ ที่เกี่ยวข้องกับงานบำรุงรักษาทางน้ำ ของกองพัฒนาชนบท
- ติดต่อประสานงาน กำหนดแผนงานบำรุงรักษาทางน้ำ มอบหมายงานที่เกี่ยวข้องของกองพัฒนาชนบท
- ตอบชี้แจง ปัญหาที่เกี่ยวข้องกับงานในหน้าที่ และเข้าร่วมประชุม/สัมมนา
- การค้นคว้าหาข้อมูลและสถิติต่างๆ เพื่อเป็นเกณฑ์เพื่อประกอบการตรวจสอบวินิจฉัยด้านวิศวกรรมที่เกี่ยวข้องกับงานน้ำ
- งานอื่นๆ ที่เกี่ยวข้องและที่ได้รับมอบหมาย

- งานกำจัดขยะมูลฝอย
- งานควบคุมและตรวจสอบโรงงานอุตสาหกรรม
- งานเครื่องสูบน้ำช่วยเหลือทางการเกษตร
- งานควบคุมการใช้สารเคมีทางการเกษตร
- งานป้องกันยาเสพติด
- งานบรรเทาสาธารณภัย
- งานอนุรักษ์ทรัพยากรธรรมชาติและสิ่งแวดล้อม
- งานปรับปรุงภูมิทัศน์สองข้างทาง
- งานเพิ่มพื้นที่สีเขียวในย่านชุมชน
- งานทำปุ๋ยหมักจากผักตบชวา
- งานกำจัดผักตบชวาและสิ่งปฏิกูลในแม่น้ำลำคลอง หนอง บึง และลำน้ำธรรมชาติ
- งานจัดให้มีน้ำเพื่อการอุปโภค บริโภค
- งานให้บริการรถสุขเคลื่อนที่
- งานควบคุมกำกับดูแลและตรวจสอบ แนะนำให้คำปรึกษา การดำเนินการตามอำนาจหน้าที่ของฝ่ายสิ่งแวดล้อมป้องกันและบรรเทาสาธารณภัย ให้เป็นไปตามระเบียบ กฎหมาย และหนังสือสั่งการที่เกี่ยวข้อง
- งานอื่นๆ ที่เกี่ยวข้องและที่ได้รับมอบหมาย

ฝ่ายบำรุงรักษาทางบก

- งานอื่น ๆ ที่เกี่ยวข้องและที่ได้รับมอบหมาย

ภารกิจของกองพัสดุและทรัพย์สิน

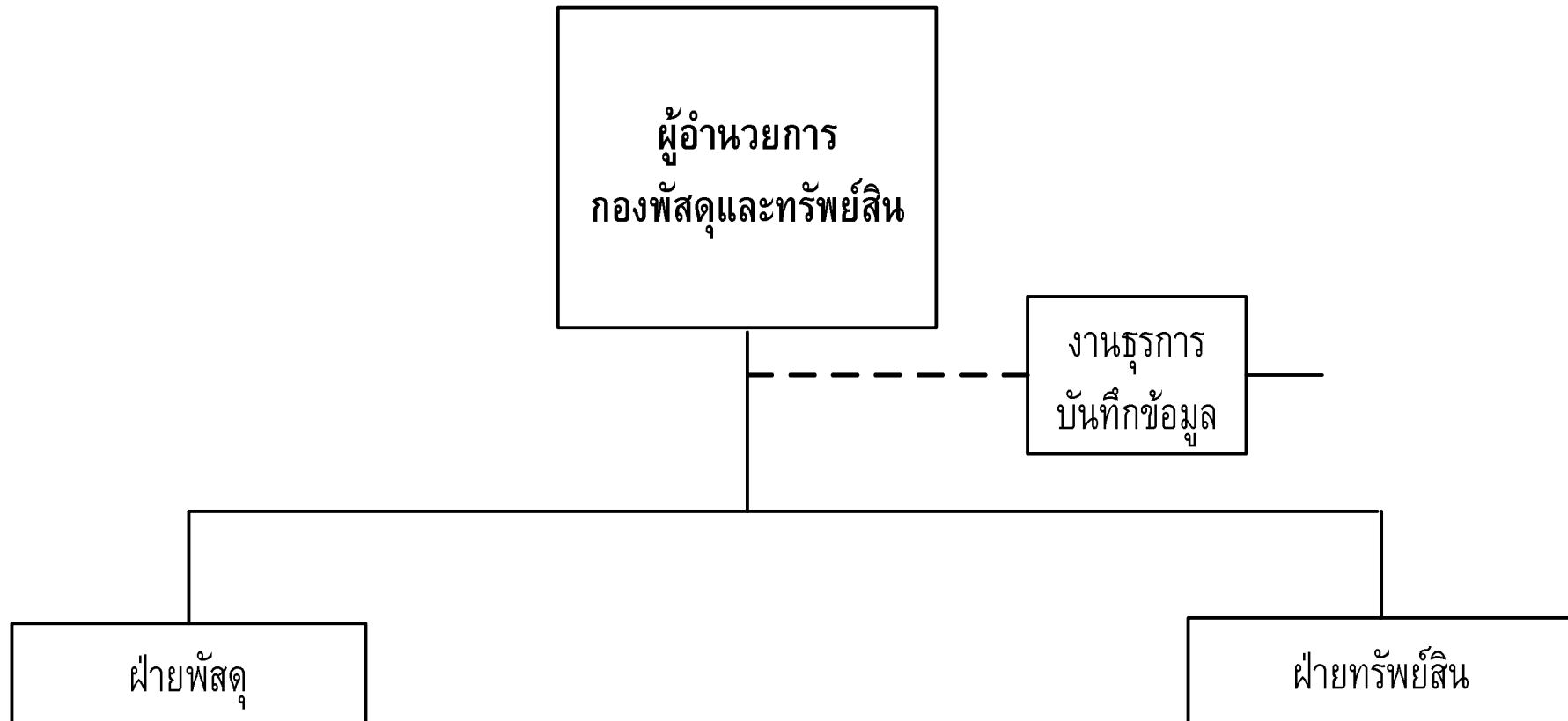

- งานจัดทำแผนการจัดหาพัสดุ
- งานจัดซื้อ - จัดจ้าง - จัดหาพัสดุ
- งานซ่อมแซม บำรุงรักษาพัสดุ
- งานอื่น ๆ ที่เกี่ยวข้องและที่ได้รับมอบหมาย

- งานทะเบียนคุมพัสดุ ครุภัณฑ์และทรัพย์สิน
- งานควบคุม ตรวจสอบการรับ - จ่ายพัสดุ
- งานจำหน่ายพัสดุ - ครุภัณฑ์
- งานการอนุญาตในหน่วยงานอื่นใช้ทรัพย์สิน
- งานอื่น ๆ ที่เกี่ยวข้องและที่ได้รับมอบหมาย

ภารกิจของหน่วยตรวจสอบภายในและติดตามรายงานผล

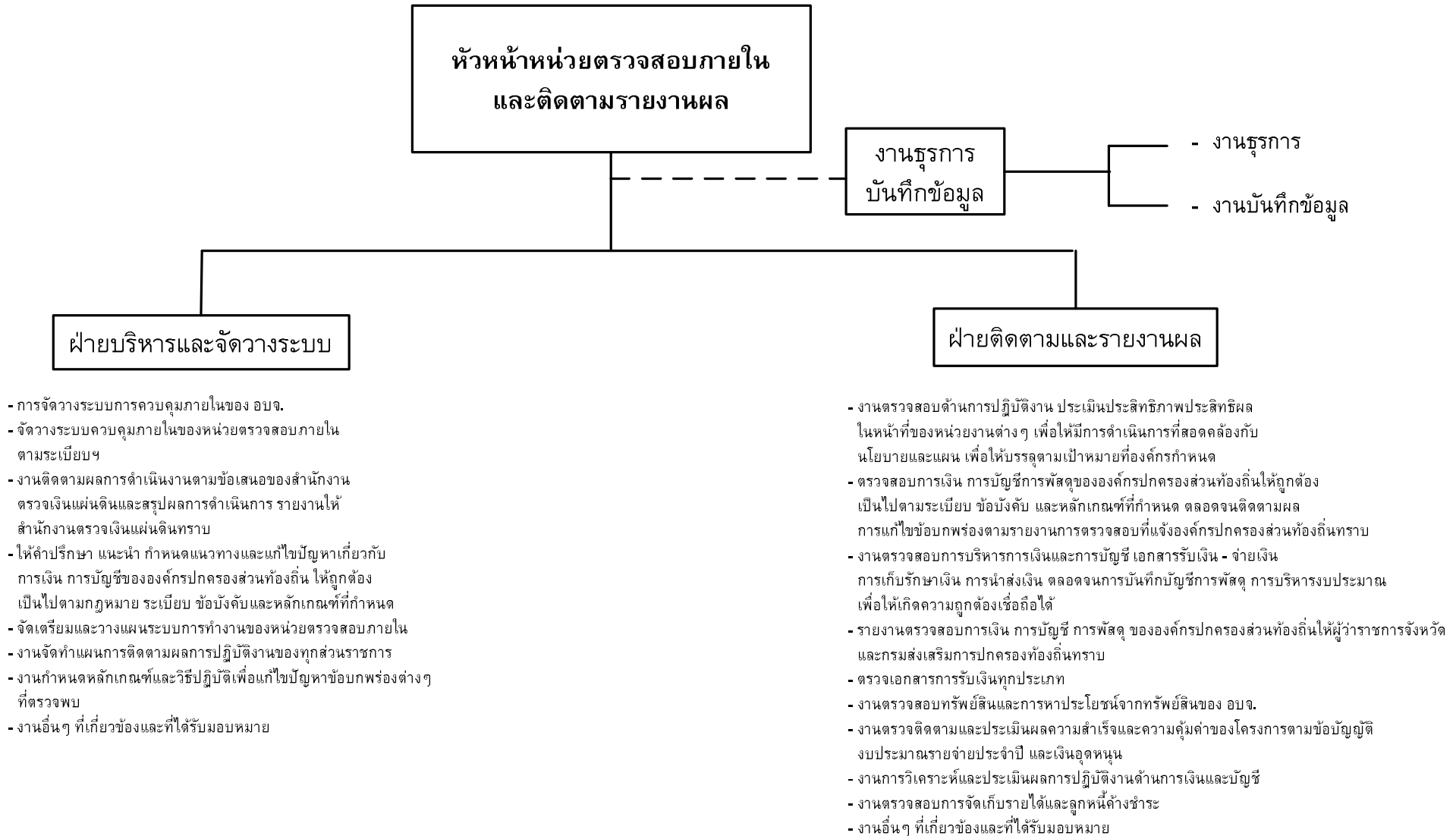

โครงสร้างสำนักปลัดองค์การบริหารส่วนจังหวัด

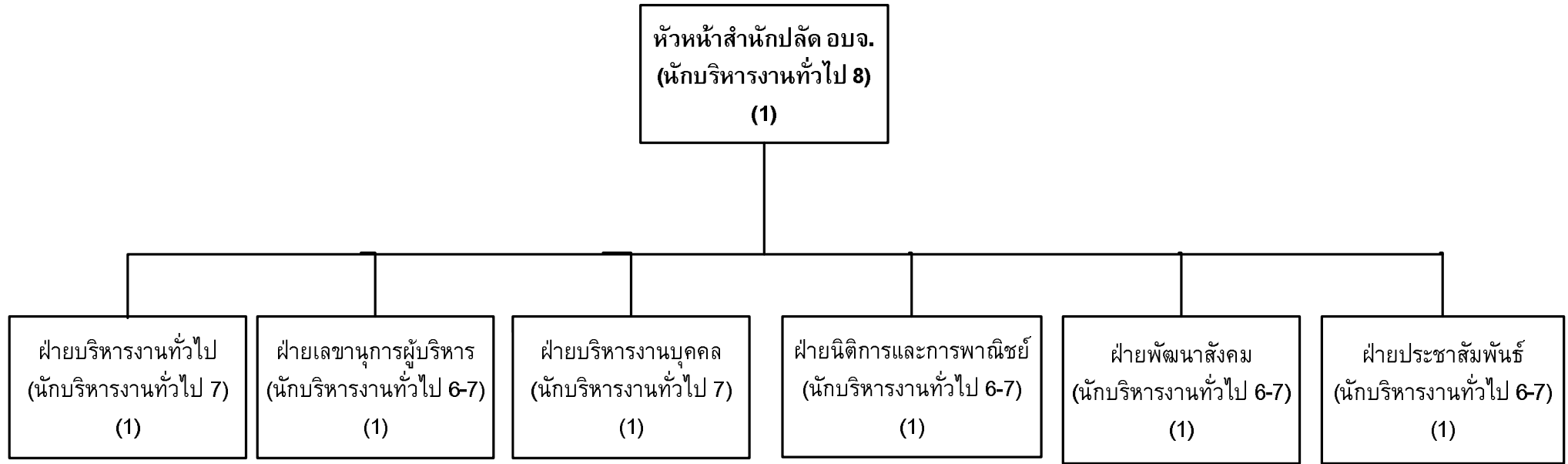

- เจ้าหน้าที่ธุรการ 2-4/5
- เจ้าหน้าที่ธุรการ 5

(2) - เจ้าหน้าที่บริหารงานทั่วไป 3-5/6ว
(1) - เจ้าหน้าที่ธุรการ 2-4/5

(2) - เจ้าหน้าที่บริหารงานทั่วไป 3-5/6ว7ว (2)
(1) - บุคลากร 3-5/6ว (4)

- นิติกร 3-5/6ว (1)

- นักพัฒนาชุมชน 3-5/6ว (1)
- นักวิชาการประมง 3-5/6ว (2)
- นายช่างโยธา 7ว (1)
- วิศวกรเครื่องกล 3-5/6ว (1)
- เจ้าหน้าที่ธุรการ 5 (1)
- เจ้าหน้าที่พัฒนาชุมชน 1-3/4/5 (1)

- เจ้าหน้าที่บันทึกข้อมูล 5 (1)

โครงสร้างกองกิจการสภาองค์การบริหารส่วนจังหวัด

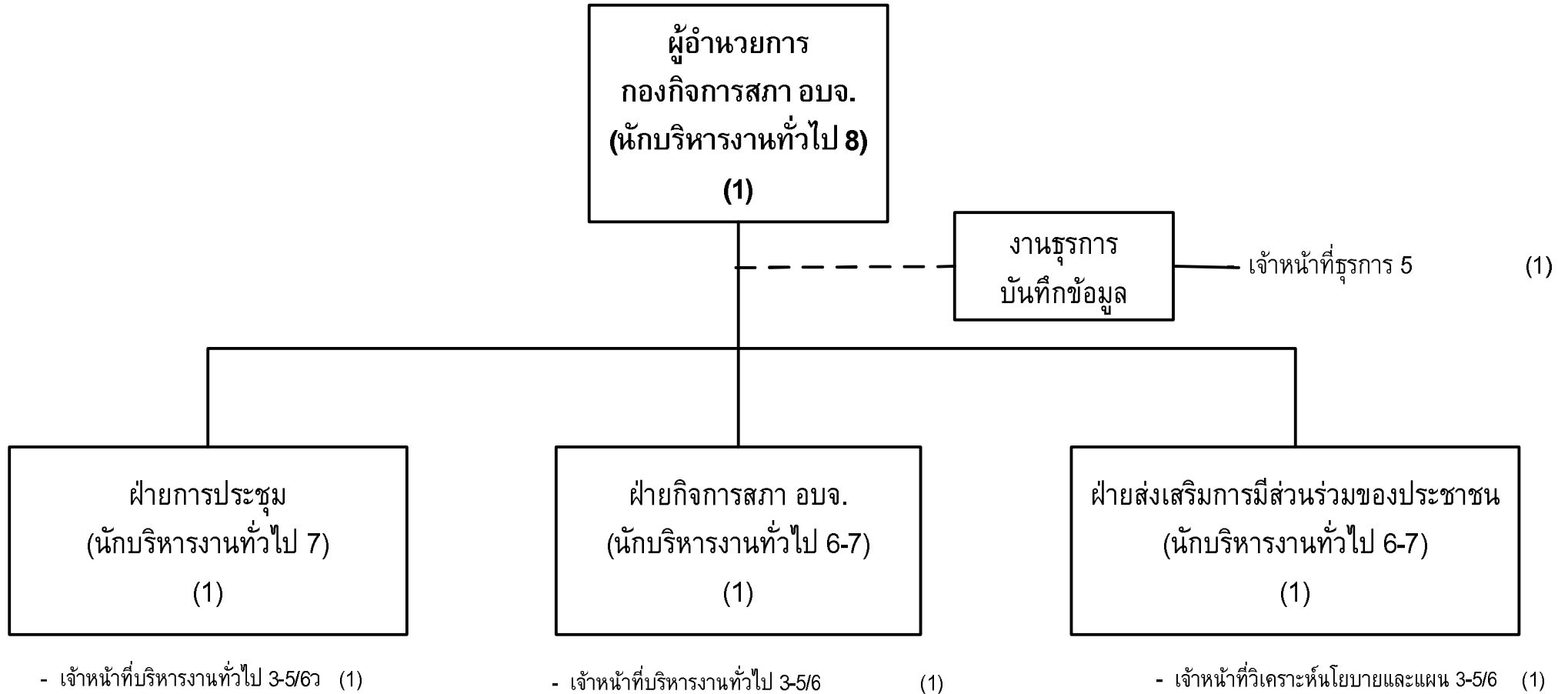

โครงสร้างกองแผนและงบประมาณ

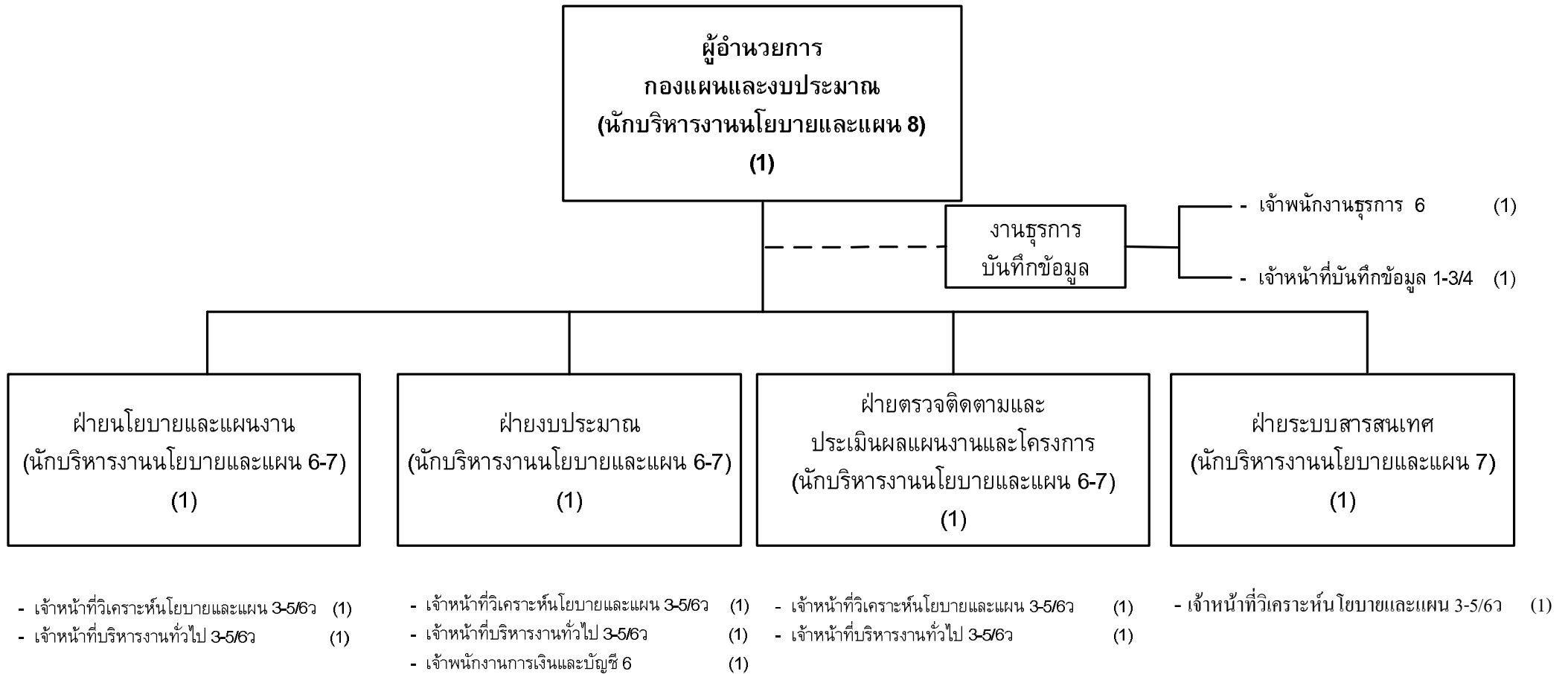

โครงสร้างองค์กร

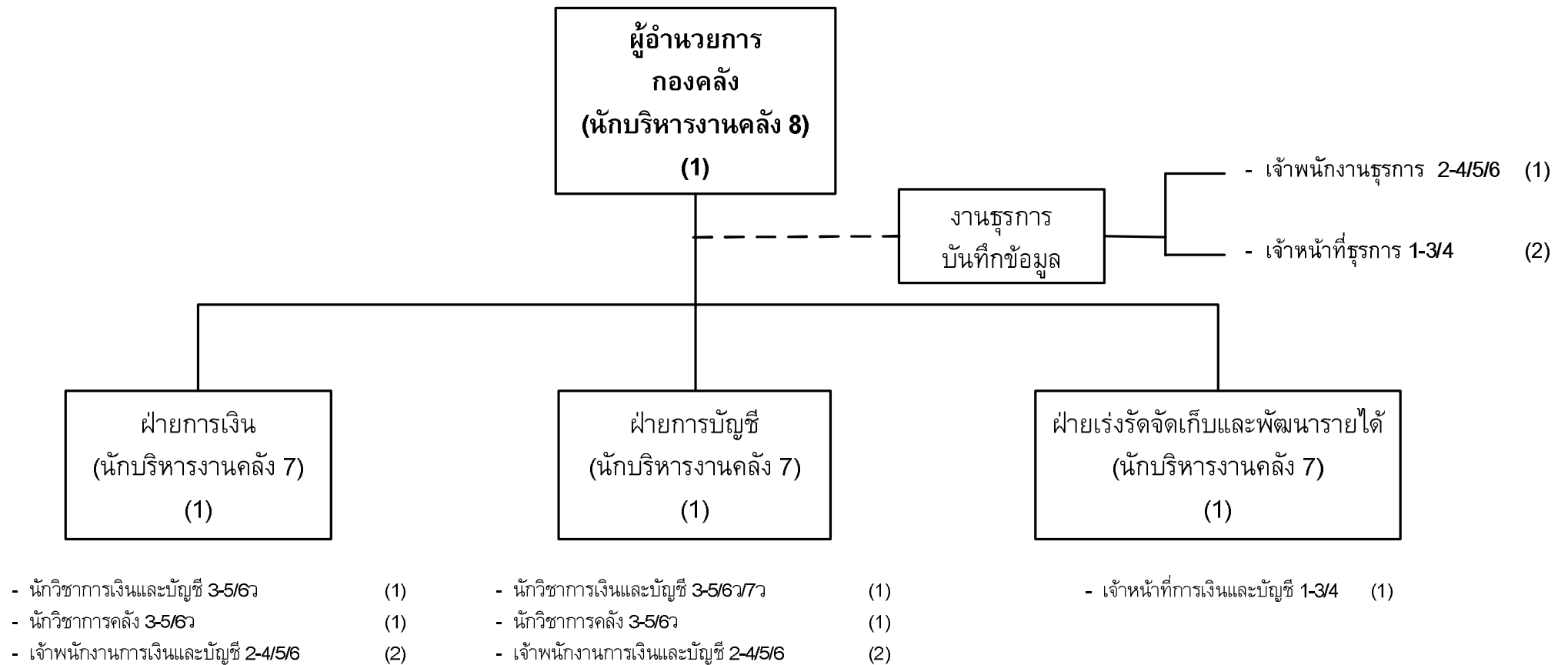

โครงสร้างกองช่าง

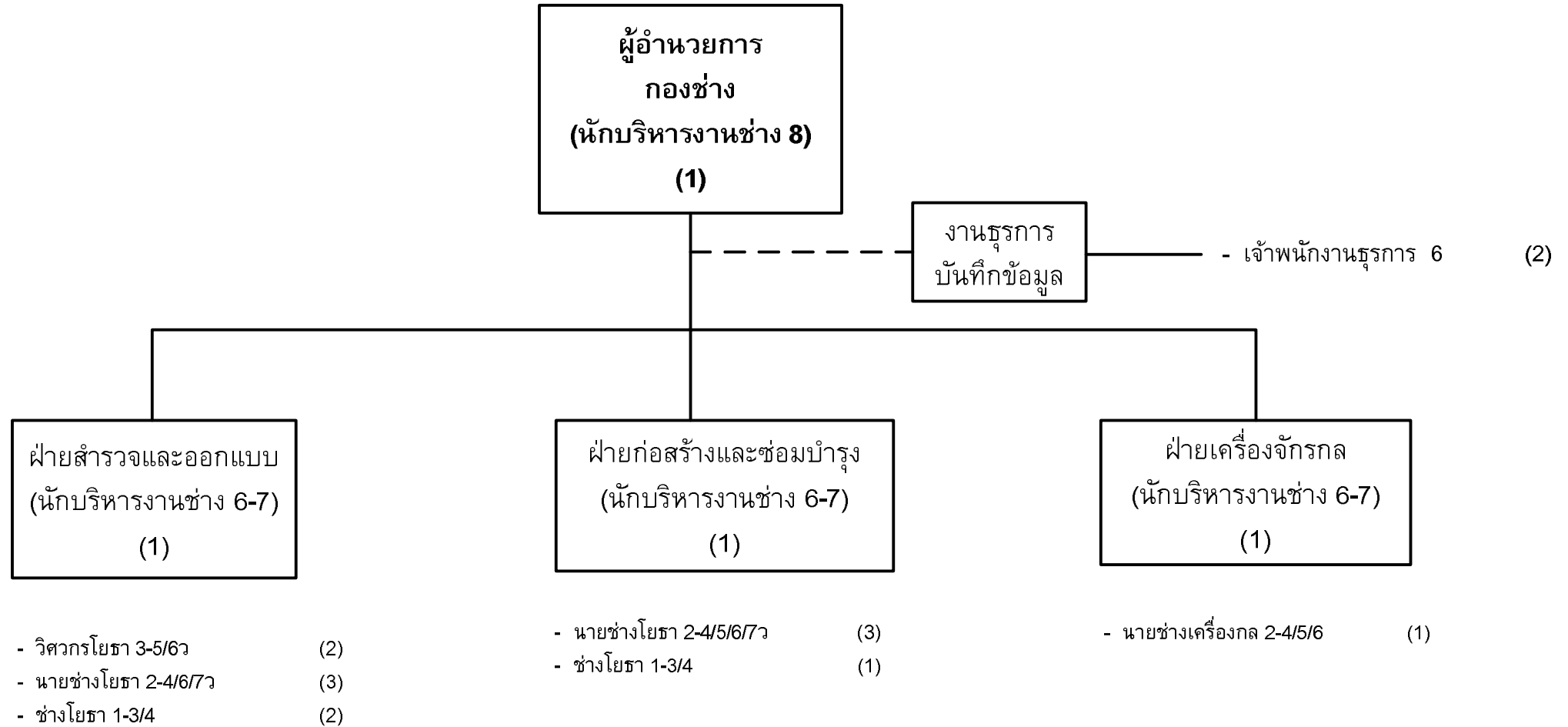

โครงสร้างกองการศึกษา ศาสนา และวัฒนธรรม

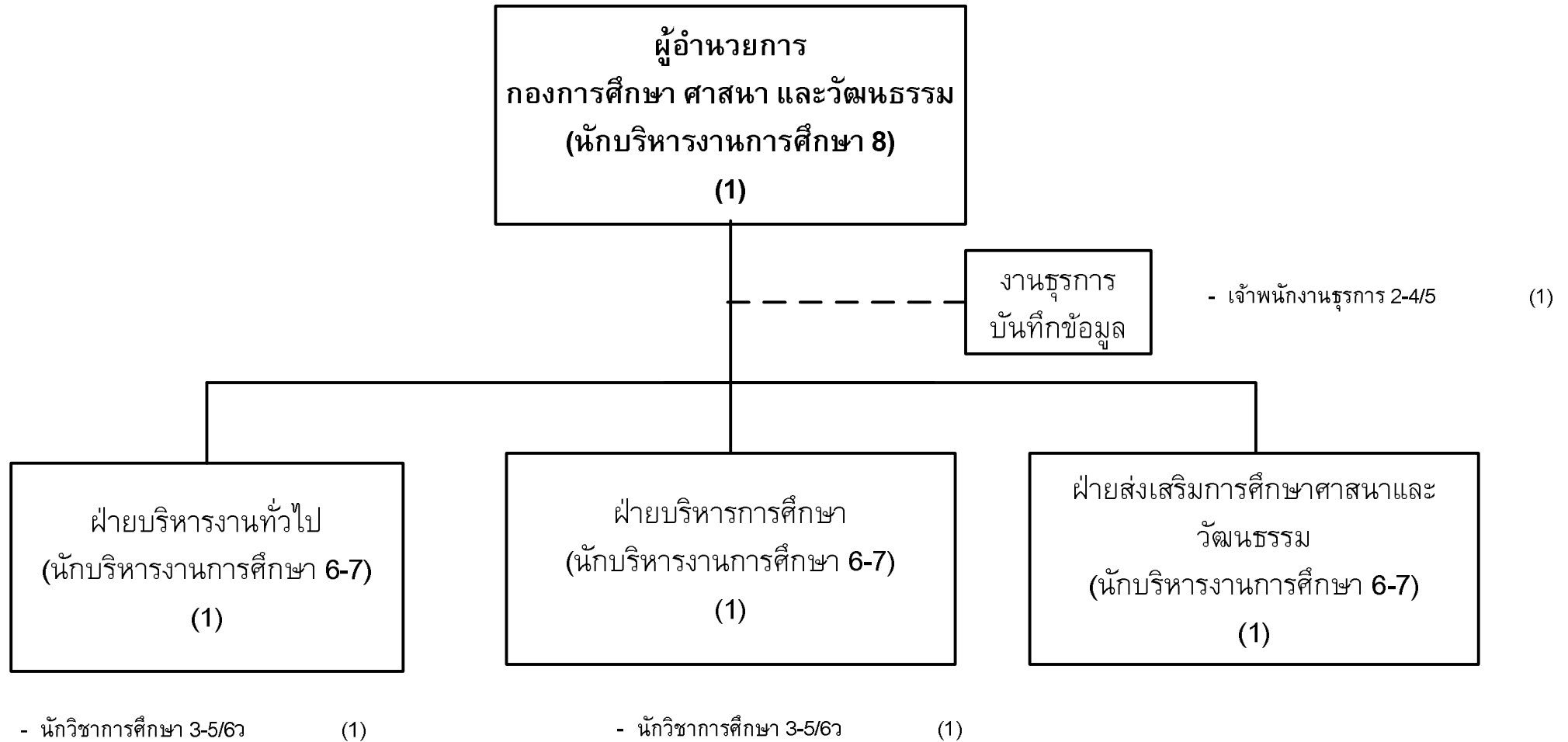

โครงสร้างกองพัฒนาชนบท

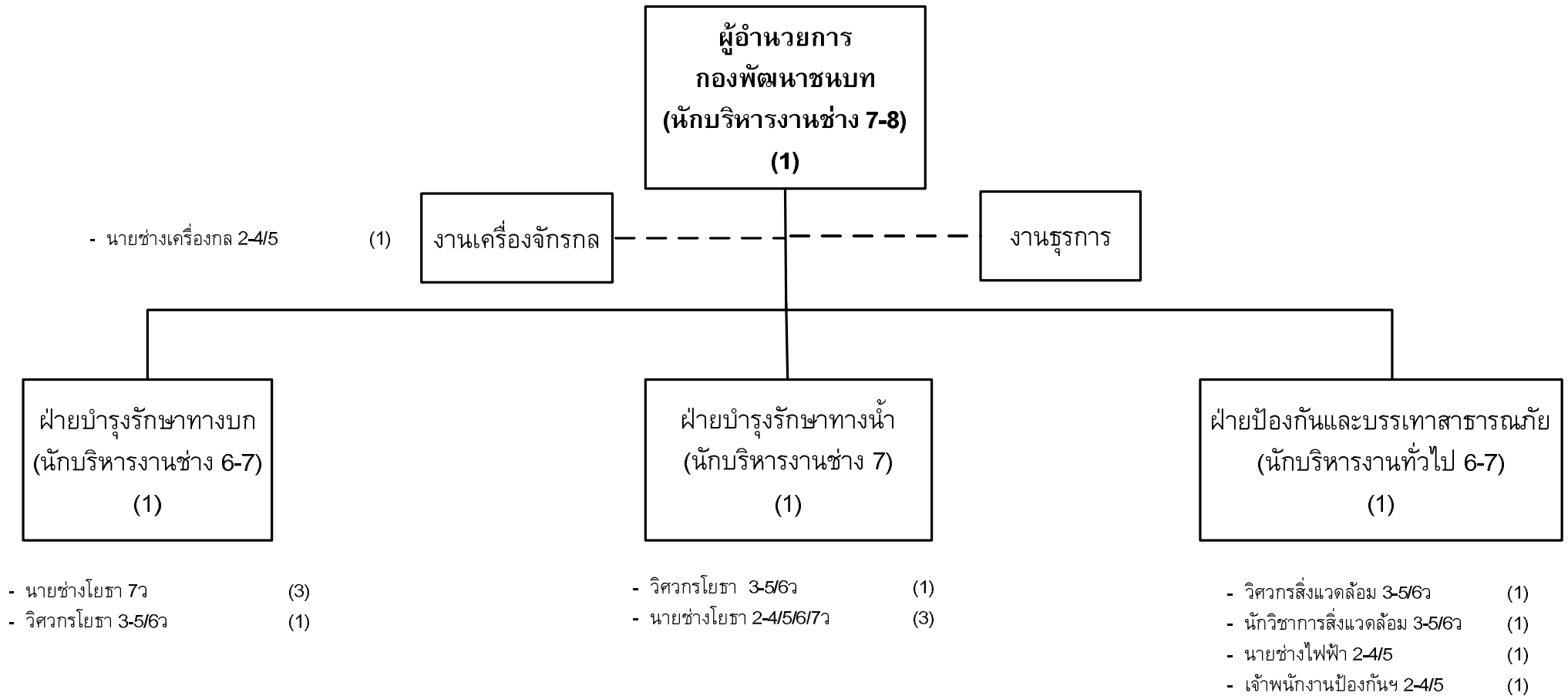

โครงสร้างกองพัสดุและทรัพย์สิน

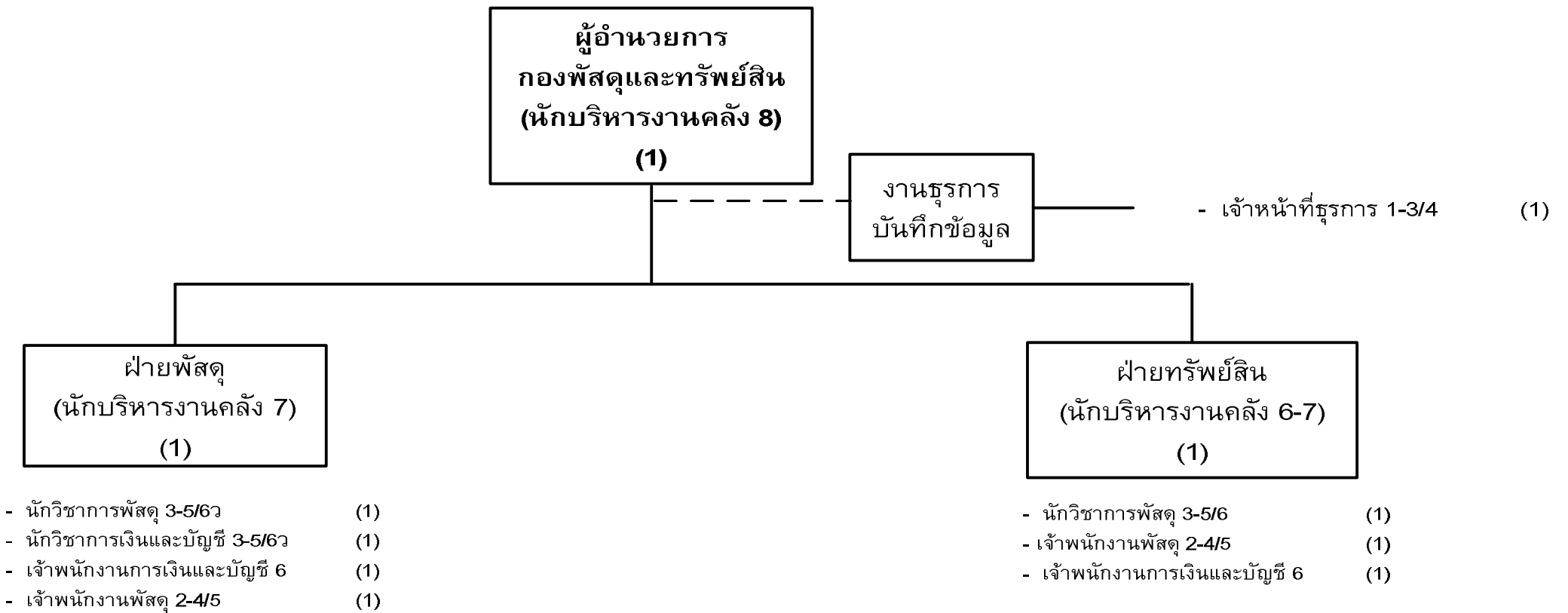

โครงสร้างหน่วยตรวจสอบภายในและติดตามรายงานผล

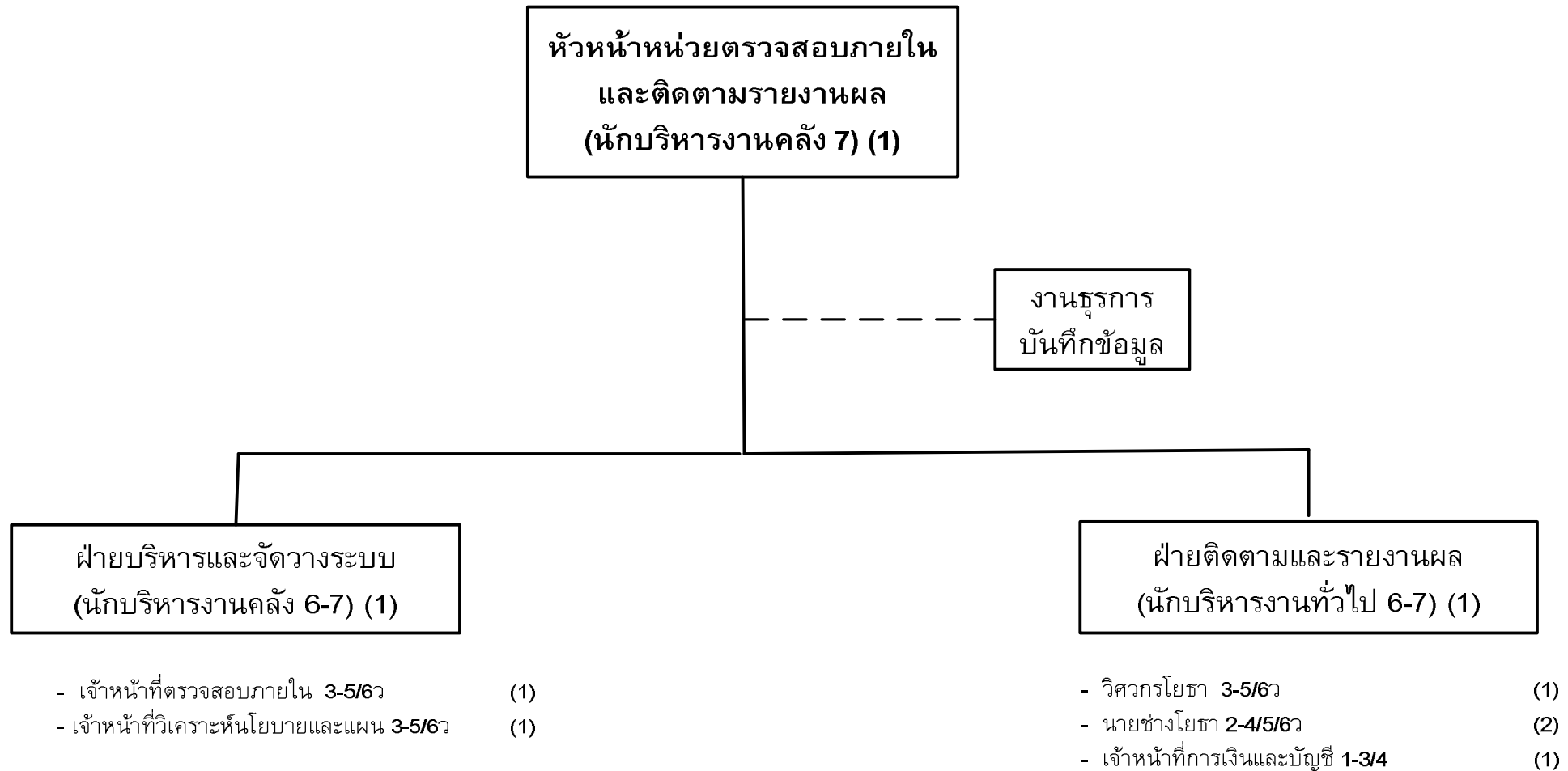

อัตรากำลังลูกจ้างประจำ องค์การบริหารส่วนจังหวัดสุพรรณบุรี ประกอบด้วย

1. นักการภารโรง	จำนวน 1 อัตรา
2. คนงาน	จำนวน 1 อัตรา
3. เสมียนพนักงาน	จำนวน 1 อัตรา
5. พนักงานขับเครื่องจักรกลขนาดหนัก	จำนวน 10 อัตรา
6. พนักงานขับเครื่องจักรกลขนาดกลาง	จำนวน 5 อัตรา
7. พนักงานขับเครื่องจักรกลขนาดเบา	จำนวน 5 อัตรา
	รวมจำนวน 23 อัตรา

อัตรากำลังพนักงานตามภารกิจและพนักงานจ้างทั่วไปของ

องค์การบริหารส่วนจังหวัดสุพรรณบุรี ประกอบด้วย

1. พนักงานจ้างตามภารกิจ	จำนวน 217 อัตรา
2. พนักงานจ้างทั่วไป	จำนวน 52 อัตรา
3. ผู้เชี่ยวชาญพิเศษ	จำนวน 3 อัตรา
	รวมจำนวน 272 อัตรา

2.2.2 งบประมาณองค์การบริหารส่วนจังหวัดสุพรรณบุรี (ข้อมูล ณ วันที่ 15 มิถุนายน 2555)

(รายรับจริง 3 ปี)

รายรับ	รับจริง ปี 2553	รับจริง ปี 2554	รับจริง ปี 2555
รายได้จัดเก็บเอง (หมวดภาษีอากร)			
ภาษีบำรุง อบจ. จากสถานค้าปลีกยาสูบ	72,639,715.31	78,842,233.73	59,722,016.73
ภาษีบำรุง อบจ. จากสถานค้าปลีกน้ำมัน	6,058,019.57	8,348,243.89	6,425,501.55
รวม	78,697,734.88	87,190,477.62	66,147,518.28
หมวดค่าธรรมเนียม ค่าปรับและใบอนุญาต			
ค่าธรรมเนียมบำรุง อบจ. จากผู้เข้าพักโรงแรม	520,254.90	535,421.60	366,145.86
ค่าปรับการผิดสัญญา	40,684.00	379,048.00	158,298.00
ค่าจดทะเบียนพาณิชย์	81,692.00	18,650.00	-
รวม	642,630.90	933,119.60	524,443.86
หมวดรายได้จากทรัพย์สิน			
ค่าเช่าหรือค่าบริการสถานที่	10,200.00	20,800.00	21,800.00
ดอกเบี้ยย	6,457,044.03	8,686,933.84	9,019,438.33
ค่าตอบแทนตามที่กฎหมายกำหนด	52,740.00	23,850.00	33,850.00
ค่าเช่ารถสุขาเคลื่อนที่	268,500.00	198,000.00	186,000.00
ผลประโยชน์จากทรัพย์สินในบึงฉวาก	37,200.00	48,000.00	48,000.00
รวม	6,825,684.03	8,977,583.84	9,309,088.33
หมวดรายได้เบ็ดเตล็ด			
ค่าขายแบบแปลน	2,968,500.00	2,219,800.00	1,630,900.00
รายได้บึงฉวาก	42,212,200.00	23,739,100.00	10,681,100.00
รายได้เบ็ดเตล็ดอื่นๆ	55,805.26	44,200.00	206,200.90
รวม	45,236,505.26	26,003,100.00	12,518,200.90
รายได้จากทุน			
ค่าขายทอดตลาดทรัพย์สิน	30,200.00	66,950.00	20,000.00
รวม	30,200.00	66,950.00	20,000.00
หมวดรายได้จากสาธารณูปโภคและการพาณิชย์			
รายได้จากสาธารณูปโภคและการพาณิชย์	606,932.00	900,818.00	654,660.00
รวม	606,932.00	900,818.00	654,660.00
รวมรายได้จัดเก็บเอง	132,039,687.07	124,072,049.06	89,173,911.37

รายรับ	รับจริง ปี 2553	รับจริง ปี 2554	รับจริง ปี 2555
รายได้ที่รัฐบาลเก็บแล้วจัดสรรให้องค์กรปกครองส่วน ท้องถิ่น			
หมวดภาษีจัดสรร			
ภาษีและค่าธรรมเนียมรถยนต์หรือล้อเลื่อน	264,319,033.90	274,716,698.18	200,365,882.10
ภาษีมูลค่าเพิ่มตาม พ.ร.บ. กำหนดแผน	101,989,048.38	93,113,799.82	69,435,714.98
ภาษีบำรุง อบจ. จากภาษีมูลค่าเพิ่มที่จัดเก็บตามประมวลรัษฎากร 5%	33,736,070.69	42,055,011.35	43,733,806.77
ภาษีธุรกิจเฉพาะ	-	-	-
ภาษีสุรา	-	-	-
ภาษีสรรพสามิต	-	-	-
ค่าภาคหลวงแร่	9,204,172.27	9,852,290.28	7,260,485.40
ค่าภาคหลวงปิโตรเลียม	2,063,334.17	2,061,737.82	1,610,865.83
รวม	411,311,659.41	421,799,537.45	322,406,755.08
รวมรายรับ	543,351,346.48	545,871,586.51	411,580,666.45
รายได้ที่รัฐบาลอุดหนุนให้องค์กรปกครองส่วนท้องถิ่น			
หมวดเงินอุดหนุนทั่วไป			
เงินอุดหนุนทั่วไป (ต้องตามเป็นข้อบัญญัติ)	-	-	-
เงินอุดหนุนที่ต้องนำมาตั้งงบประมาณ	35,375,461.00	62,256,911.00	56,031,220.00
หมวดเงินอุดหนุนถ่ายโอน (กรมประชาสงเคราะห์)	-	-	-
หมวดเงินอุดหนุนทั่วไป (ลดช่องว่างทางการคลัง)	-	-	-
เงินอุดหนุนทั่วไป (ยุทธศาสตร์การพัฒนาจังหวัด)	-	-	-
เงินอุดหนุนทั่วไป (การรักษาผิวทางถนนและสะพาน)	-	-	-
หมวดเงินอุดหนุนทั่วไป (สาธารณสุขมูลฐาน)	-	-	-
หมวดเงินอุดหนุนทั่วไป (สนับสนุนอุปกรณ์กีฬาสภาตำบลวังศรีราช)	-	-	-
หมวดเงินอุดหนุนทั่วไป (สนับสนุนศูนย์บริการและถ่ายทอดเทคโนโลยีฯ)	-	-	-
รวม	35,375,461.00	62,256,911.00	56,031,220.00
รวมเป็นเงิน (ไม่รวมเงินอุดหนุนเฉพาะกิจ)	578,726,807.48	608,128,497.51	467,611,886.45
รายได้ที่รัฐบาลอุดหนุนให้โดยระบุวัตถุประสงค์			
เงินอุดหนุนเฉพาะกิจ	102,621,600.00	103,680,000.00	81,685,800.00
เงินอุดหนุนเงินรางวัล	-	-	1,400,000.00
รวม	102,621,600.00	103,680,000.00	83,085,800.00
รวมทั้งสิ้น	681,348,407.48	711,808,497.51	550,697,686.45

รายจ่ายจริง

หมวด	จ่ายจริง ปี 2553	จ่ายจริง ปี 2554	จ่ายจริง ปี 2555
รายจ่าย			
รายจ่ายงบกลาง	21,508,040.00	41,972,590.00	15,522,076.71
เงินเดือน	24,268,998.80	26,590,264.79	17,360,913.98
ค่าจ้างประจำ	19,993,707.64	29,045,590.44	21,031,022.15
ค่าจ้างชั่วคราว	-	-	-
ค่าตอบแทน	21,134,238.39	23,234,160.08	11,138,349.23
ค่าใช้สอย	204,740,685.28	196,279,503.47	65,964,492.05
ค่าวัสดุ	28,648,250.77	35,991,400.96	18,160,655.70
ค่าสาธารณูปโภค	25,383,075.79	21,477,988.17	16,936,728.67
เงินอุดหนุน	47,273,410.00	40,395,000.00	40,750,000.00
ค่าครุภัณฑ์	21,353,616.02	30,446,665.00	681,500.00
ค่าที่ดินและสิ่งก่อสร้าง	38,006,915.82	83,858,372.00	-
รายจ่ายอื่น	-	-	-
ค่าตอบแทน (อสม.)	-	-	-
รายจ่ายเงินอุดหนุนทั่วไป	-	-	-
- โครงการถ่ายโอนเบี้ยยังชีพ	-	-	-
- สาธารณสุขมูลฐาน	-	-	-
- ซ่อมแซมผิวจราจรและสะพาน	-	-	-
- ศูนย์บริการและถ่ายทอดเทคโนโลยี	-	-	-
- สนับสนุนอุปกรณ์กีฬา	-	-	-
รายจ่ายเงินอุดหนุนเฉพาะกิจ	102,621,600.00	103,680,000.00	-
- กรมพลศึกษา	-	-	-
- โครงการถ่ายโอน	-	-	-
- กรมการปกครอง	-	-	-
เงินรับฝาก (หมายเหตุ 2) ภาษีหน้าฎีกา	-	-	-
รวมรายจ่ายทั้งสิ้น	554,932,538.51	632,971,534.91	207,545,738.49

2.2.1 เครื่องมืออุปกรณ์ต่าง ๆ ขององค์การบริหารส่วนจังหวัดสุพรรณบุรี
บัญชียานพาหนะและเครื่องจักรกล

ลำดับที่	ชนิดของยานพาหนะหรือเครื่องจักรกล	ขนาด แรงม้า	น้ำหนัก หรือความจุ (ตันหรือ ลบ.ม.)	หมายเลขทะเบียน
1	รถชุดไฮดรอลิค KATO HD 700	125		ต-2400
2	รถชุดไฮดรอลิค ฮิตาชิ EX 200	-		ต-1483
3	รถชุดไฮดรอลิค MITSUBISHI MS180-8	120		ต-1227
4	รถชุดไฮดรอลิคคอมัสสุ PC 200-6	-		ตค - 780
5	รถชุดไฮดรอลิค Sumitomo	105		อบจ.76 สพ
6	รถชุดไฮดรอลิค คอมัสสุ PC 200 LC - 7	-		ต-1345
7	รถชุดไฮดรอลิค คอมัสสุ PC 200 LC - 7	-		ต-1346
8	รถชุดไฮดรอลิค คอมัสสุ PC 200 LC - 7	150		ตค 1507
9	รถชุดไฮดรอลิค HITACHI ZAXIS 200	150		ตค 3446
10	รถชุดไฮดรอลิค HITACHI ZAXIS 200	150		ตค 3447
11	รถเกี่ยดิน แคตเตอร์ฟิลลาร์ 112 E	85		อบจ.02 สพ
12	รถเกี่ยดินล้อยาง แคตเตอร์ฟิลลาร์ 140k	190		ตค.3692
13	รถเกี่ยดิน มิตซูบิชิ LG 2H	-		อบจ.72 สพ
14	รถเกี่ยดิน แคตเตอร์ฟิลลาร์ 140 H	185		ต ค.-400
15	รถเกี่ยดิน แกเลี่ยน T 500 A	-		อบจ.25 สพ
16	รถเกี่ยดิน มิตซูบิชิ MG 530	185		ต-2339
17	รถเกี่ยดิน แคตเตอร์ฟิลลาร์ 120 H	140		ต 1707
18	รถเกี่ยดิน แคตเตอร์ฟิลลาร์ 140 H	185		ตค.401
19	รถเกี่ยดินล้อยาง แคตเตอร์ฟิลลาร์ 140k	190		ตค3693
20	รถบดล้อเหล็กแบบสันสะเทือน ไดนาแพค CA 251 D	152		ถข-81
21	รถบดล้อเหล็กแบบสันสะเทือน IngerSoll randแบบdd32	43		ถข-3
22	รถบดล้อเหล็กคู่แบบสันสะเทือน ไดนาแพค รุ่น CC 102	29		ถข-132
23	รถบดล้อยาง ซาไก ชนิด 9 ล้อ	92		ถ.0016
24	รถบดล้อยาง รุ่น CP 201 ไดนาแพค 9 ล้อ	135		ถข.72
25	รถบดล้อยาง ไดนาแพค 9 ล้อ	135		ถข.71

ลำดับที่	ชนิดของยานพาหนะหรือเครื่องจักรกล	ขนาด แรงม้า	น้ำหนัก หรือความจุ (ตันหรือ ลบ.ม.)	หมายเลขทะเบียน
26	รถบรรทุกเทท้าย ฮีโน่ FM10 ล้อ	212		83-5766
27	รถบรรทุกเทท้าย ฮีโน่ FE 172 6 ล้อ	168		83-7698
28	รถบรรทุกเทท้าย ฮีโน่ FE 173 6 ล้อ	160		83-7816
29	รถบรรทุกเทท้าย มิตซูบิชิ FK 457 F 6 ล้อ	225		83-4802
30	รถบรรทุกเทท้าย มิตซูบิชิ FK 457 F 6 ล้อ	225		83-4804
31	รถบรรทุกเทท้าย มิตซูบิชิ FK 457 F 6 ล้อ	225		83-4805
32	รถบรรทุกเทท้าย ฮีโน่ KL 300 6 ล้อ	130		82-6433
33	รถกระบะบรรทุกเทท้าย ฮีโน่ FE 172 6 ล้อ	168		83-7696
34	รถบรรทุกเทท้าย มิตซูบิชิ 6 ล้อ	225		83-4803
35	รถบรรทุกเทท้าย ฮีโน่ 6 ล้อ (ติดเครน)	168		83-7695
36	รถบรรทุกน้ำ มิตซูบิชิ FK 457 H 6 ล้อ	170		82-6736
37	รถบรรทุกน้ำ อีซูซุ FVZ33 MZ2410 ล้อ	200		83-5639
38	รถบรรทุกน้ำ มิตซูบิชิ FK455H 6 ล้อ	160		82-5638
39	รถบรรทุกน้ำ มิตซูบิชิ 10 ล้อ FUSO	160		83-7815
40	รถบรรทุกน้ำ อีซูซุ 10 ล้อ FVZ/200	200		83-5056
41	รถบรรทุกน้ำ มิตซูบิชิ 6 ล้อ	225		83-4899
42	รถบรรทุกน้ำ มิตซูบิชิ 6 ล้อ	225		83-4900
43	รถบรรทุกน้ำ มิตซูบิชิ 6 ล้อ	225		83-4901
44	รถโดยสารส่วนบุคคล อีซูซุ 6 ล้อ	130		40-0189
45	รถโดยสารส่วนบุคคล อีซูซุ 6 ล้อ	130		40-0190
46	รถโดยสารส่วนบุคคล อีซูซุ 6 ล้อ	130		40-1091
47	รถโดยสารส่วนบุคคล (บรรทุกสองแถว) ฮีโน่ 6 ล้อ	120		40-0196
48	รถบรรทุก อีซูซุ 6 ล้อ	130		83-5015
49	รถบรรทุกส่วนบุคคล อีซูซุ 6 ล้อ	150		สป.84-9061
50	รถบรรทุกส่วนบุคคล อีซูซุ 6 ล้อ	150		สป.84-9060
51	รถบรรทุกเครื่องลาดยาง อีซูซุ	125		84 - 1575 สป
52	รถบรรทุกเตาต้มยาง อีซูซุ 6 ล้อ	120		อบจ. 66 สป
53	รถพ่นยาง Prime Coat ฮีโน่ รุ่น FGJJA6 ล้อ	212		83-5648

ลำดับที่	ชนิดของยานพาหนะหรือเครื่องจักรกล	ขนาด แรงม้า	น้ำหนัก หรือความจุ (ตันหรือ ลบ.ม.)	หมายเลขทะเบียน
54	รถแทรกเตอร์ ดินตะขาบ แคตเตอร์ฟิลลาร์ D 4 E	80		อบจ. 43 สพ
55	รถแทรกเตอร์ตีนเปิด โค้มัสสุ C 20 A	-		อบจ. 79 สพ
56	รถแทรกเตอร์ โค้มัสสุ D 60 A	-		อบจ. 71 สพ
57	รถแทรกเตอร์ แคตเตอร์ฟิลลาร์ D 6 D	140		อบจ. 42 สพ
58	รถฟาร์มแทรกเตอร์ พอร์ด รุ่น 6600 เครื่อง B	78		ต.0801
59	รถฟาร์มแทรกเตอร์ พอร์ด 5610	76		ต.2003
60	รถสุขาเคลื่อนที่ ชนิด 6 ล้อ ฮีโน่ รุ่น FG1JPPA 6 ล้อ	212		83-6149
61	รถสุขาเคลื่อนที่ ชนิด 6 ล้ออีซูซุ รุ่น เอฟทีอาร์ 33 พี	200		83-5520
62	รถเทลเลอร์ นิสสัน RD818 ล้อ	-		83-7697

**บัญชียานพาหนะและเครื่องจักรกลที่ได้รับการถ่ายโอน
ในโครงการการถ่ายโอนภารกิจในแก่งค์กรปกครองส่วนท้องถิ่น**

ลำดับที่	รายการ	จำนวน (หน่วย)	มูลค่ารวม (ราคา ณ วันที่ ซื้อ/ได้รับ ทรัพย์สิน)	หมายเหตุ
1	รถเทลเลอร์ อีซูซุ FVZ 10 ล้อ	1 คัน	-	83-8577
รวม		1 คัน	-	

สถานภาพเครื่องสูบน้ำ

ลำดับที่	หมายเลขเครื่อง	ขนาดท่อ/นิ้ว	จำนวนเครื่อง	สถานที่ตั้งเครื่องปัจจุบัน
1.	NO.7205 (น 2)	8	1	อบจ.สุพรรณบุรี
2.	NO.7119 (น 3)	8	1	อบจ.สุพรรณบุรี
3.	NO.6070 (น 4)	8	1	อบจ.สุพรรณบุรี
4.	NO.5049 (น 5)	8	1	อบจ.สุพรรณบุรี
5.	NO.6023 (น 6)	8	1	อบจ.สุพรรณบุรี
6.	NO.7160 (น 7)	8	1	อบจ.สุพรรณบุรี
7.	NO.2015 (น 8)	8	1	อบจ.สุพรรณบุรี
8.	NO.5028 (น 9)	8	1	อบจ.สุพรรณบุรี
9.	NO.135 (น 10)	8	1	อบจ.สุพรรณบุรี
10.	NO.120 (น 11)	8	1	อบจ.สุพรรณบุรี
11.	NO.103 (น 12)	8	1	อบจ.สุพรรณบุรี
12.	NO.098 (น 13)	8	1	อบจ.สุพรรณบุรี
13.	NO.1208 (น 14)	8	1	อบจ.สุพรรณบุรี
14.	NO.5048 (น 15)	8	1	อบจ.สุพรรณบุรี
15.	NO.8058 (น 16)	8	1	อบจ.สุพรรณบุรี

จำนวนสายทางที่ถ่ายโอนภารกิจให้แก่องค์การบริหารส่วนจังหวัดสุพรรณบุรี ประกอบด้วย

1. ถนนลาดยาง จำนวน 108 สายทาง รวมระยะทางทั้งสิ้น 581.893 กิโลเมตร

ประกอบด้วย

รหัสสายทาง	ชื่อสายทาง	อำเภอ
สพ.ถ.01-0064	สวนสัก - บึงหนองสาหร่าย	ดอนเจดีย์
สพ.ถ.01-0062	บ้านดงกระเซา หมู่ที่ 6 ตำบลไร่รถ	ดอนเจดีย์
สพ.ถ.01-0016	บ้านตลิ่งชัน - บ้านไร่รถ	ดอนเจดีย์ , เมือง
สพ.ถ.01-0063	บ้านดอนเจดีย์ - บ้านหนองกระทุ่ม	ดอนเจดีย์
สพ.ถ.01-0067	บ้านห้วยวันดี - บ้านหนองसानแตร	ดอนเจดีย์
สพ.ถ.01-0066	บ้านสระหลวง - บ้านสระกระโจม	ดอนเจดีย์
สพ.ถ.01-0061	บ้านจिरากฆ่า - บ้านสระกระโจม	ดอนเจดีย์
สพ.ถ.01-0068	บ้านสระด่าน - บ้านลาดสิงห์	ดอนเจดีย์
สพ.ถ.01-0065	บ้านหนองทราย - บ้านทะเลบก	ดอนเจดีย์
สพ.ถ.01-0055	บ้านป่าซี - อุทยานแห่งชาติพุเตย	ด่านช้าง
สพ.ถ.01-0058	น้ำตกพุกระทิง	ด่านช้าง
สพ.ถ.01-0056	บ้านทุ่งดินดำ - บ้านวังคัน	ด่านช้าง
สพ.ถ.01-0057	บ้านห้วยผาก - บ้านห้วยถ้ำ	ด่านช้าง
สพ.ถ.01-0060	เทศบาลหมู่ที่ 1 - บ้านชลประทานเทพนิมิต	ด่านช้าง
สพ.ถ.01-0059	บ้านสถานีขนส่ง - บ้านทุ่งดินดำ	ด่านช้าง
สพ.ถ.01-0043	บ้านกุ่มโคก - บ้านกาบบัว	เดิมบางนางบวช
สพ.ถ.01-0044	บ้านท่านางเรียง - บ้านคูเมือง	เดิมบางนางบวช
สพ.ถ.01-0046	บ้านหัวเกาะ - บ้านหนองกรด	เดิมบางนางบวช
สพ.ถ.01-0047	บ้านเขาพระ - บ้านดอนฉนวน	เดิมบางนางบวช
สพ.ถ.01-0048	บ้านป่าสะแก - บ้านหนองป่าแขง	เดิมบางนางบวช
สพ.ถ.01-0050	บ้านบางคาง - บ้านห้วยปลาช่อน	เดิมบางนางบวช
สพ.ถ.01-0103	บ้านโคกคราม - บ้านพรหมแดน	บางปลาม้า
สพ.ถ.01-0104	บ้านสาลี - บ้านโคกโพธิ์	บางปลาม้า
สพ.ถ.01-0105	บ้านบางแม่หม้าย - บ้านคูบัว	บางปลาม้า
สพ.ถ.01-0106	บ้านท่าตลาด - บ้านตะลุ่ม	บางปลาม้า
สพ.ถ.01-0109	บ้านโพนไร่ - บ้านปากคลองเจ๊ก	บางปลาม้า
สพ.ถ.01-0110	บ้านวังน้ำเย็น - บ้านดอนไข่เต่า	บางปลาม้า
สพ.ถ.01-0101	บ้านหมี - บ้านเสาธง	บางปลาม้า

รหัสสายทาง	ชื่อสายทาง	อำเภอ
สพ.ถ.01-0107	บ้านสะแกยางหมู - บ้านดอนพรหม	บางปลาม้า , เมือง
สพ.ถ.01-0001	บ้านบางหมื่น - บ้านท่าเสด็จ	เมือง
สพ.ถ.01-0002	บ้านไผ่แขก - บ้านหนองหม้อแกง	เมือง
สพ.ถ.01-0003	บ้านสามเหลี่ยม - บ้านไผ่แขก	เมือง
สพ.ถ.01-0004	บ้านหนองขาม - บ้านท่าข้าม	เมือง
สพ.ถ.01-0005	บ้านดอนโพธิ์ทอง - บ้านวังพระนอน	เมือง
สพ.ถ.01-0006	บ้านสามนาค - บ้านสามเหลี่ยม	เมือง
สพ.ถ.01-0007	บ้านสามเหลี่ยม - บ้านดอนโพธิ์ทอง	เมือง
สพ.ถ.01-0008	บ้านโพธิ์ตะวันออก - บ้านพิหารแดง	เมือง
สพ.ถ.01-0009	บ้านป่าแสด - บ้านไผ่ลูกนก	เมือง
สพ.ถ.01-0010	บ้านบึงไผ่แขก - บ้านดอนมะขาม	เมือง
สพ.ถ.01-0011	บ้านไร่ - บ้านดอนคูณ	เมือง
สพ.ถ.01-0012	บ้านดอนแค - บ้านวังคุ่มป่าน้อย	เมือง
สพ.ถ.01-0013	บ้านดอนโพธิ์ทอง - บ้านสวนแดง	เมือง
สพ.ถ.01-0014	บ้านสนามชัย - บ้านดอนตาล	เมือง
สพ.ถ.01-0015	บ้านไผ่เกาะโพธิ์งาม-บ้านคันลำ	เมือง
สพ.ถ.01-0017	บ้านหนองพันกง - บ้านดอนกระรอก	เมือง
สพ.ถ.01-0019	บ้านลาดตาล - บ้านคันลำ	เมือง
สพ.ถ.01-0020	บ้านหัวเกาะ - บ้านหนองแปดค้ำ	เมือง
สพ.ถ.01-0022	บ้านสามนาค - บ้านมะขามล้ม	เมือง
สพ.ถ.01-0023	บ้านท่าว่า - วัดจำปี	เมือง
สพ.ถ.01-0024	บ้านท่าเสด็จ - บ้านสารภี	เมือง
สพ.ถ.01-0025	บ้านบางกุง - บ้านสารภี	เมือง
สพ.ถ.01-0018	บ้านอุ้ยา - บ้านดอนจันทร์	เมือง
สพ.ถ.01-0027	บ้านบึง - บ้านหัวป่าน้อย	เมือง
สพ.ถ.01-0021	บ้านดอนบ้านหลวง - บ้านปลายน้ำ	เมือง
สพ.ถ.01-0026	บ้านโพธิ์คอย - บ้านไผ่ขวาง	เมือง

รหัสสายทาง	ชื่อสายทาง	อำเภอ
สพ.ถ.01-0108	บ้านโพธิ์ค้อย - บ้านโคกคราม	เมือง , บางปลาม้า
สพ.ถ.01-0028	บ้านสามจุ่น - บ้านตลาดเขต	ศรีประจันต์
สพ.ถ.01-0029	บ้านดอนปรู - บ้านโพธิ์นฤมิตร	ศรีประจันต์
สพ.ถ.01-0030	วัดโพธาราม - บ้านไร่รถ	ศรีประจันต์
สพ.ถ.01-0031	บ้านปลายนา - บ้านป่าพระเจ้า	ศรีประจันต์
สพ.ถ.01-0032	บ้านโพธิ์นฤมิตร - บ้านหนองแถม	ศรีประจันต์
สพ.ถ.01-0033	บ้านหนองโก - บ้านลาด	ศรีประจันต์
สพ.ถ.01-0069	บ้านทุ่งคอก - บ้านทับเสนาธิราช	สองพี่น้อง
สพ.ถ.01-0102	บ้านท่าไชย - บ้านมะขามล้ม	สองพี่น้อง
สพ.ถ.01-0070	บ้านรางกร่าง - บ้านหนองโพธิ์	สองพี่น้อง
สพ.ถ.01-0071	บ้านท่าไชย - บ้านดอนตันกุ่ม	สองพี่น้อง
สพ.ถ.01-0072	บ้านดอนกลาง - บ้านหนองโพธิ์	สองพี่น้อง
สพ.ถ.01-0073	บ้านลาดบัว - บ้านหนองกระสา	สองพี่น้อง
สพ.ถ.01-0074	บ้านดอนกระเบื้อง - บ้านโคกงูเห่า	สองพี่น้อง
สพ.ถ.01-0075	บ้านประทุนทอง - บ้านดอนมะเกลือ	สองพี่น้อง
สพ.ถ.01-0076	บ้านอำเภอเก่า - บ้านบางสาม	สองพี่น้อง
สพ.ถ.01-0080	ตลาดบางสะแก หมู่ที่ 3 , 4	สองพี่น้อง
สพ.ถ.01-0077	บ้านหนองบวบหอม - บ้านเขาพนมนาง	สองพี่น้อง
สพ.ถ.01-0078	บ้านทุ่งเขิน - บ้านทุ่งคอก	สองพี่น้อง
สพ.ถ.01-0079	บ้านหนองพันเทา - บ้านหนองกระดี่	สองพี่น้อง
สพ.ถ.01-0083	บ้านบางสะแก - บ้านโคกงูเห่า	สองพี่น้อง
สพ.ถ.01-0082	บ้านแหลม - บ้านย่านซื่อ	สองพี่น้อง
สพ.ถ.01-0081	บ้านหนองโพธิ์ - บ้านวังตะกู่	สองพี่น้อง
สพ.ถ.01-0034	บ้านหนองน้ำใส - บ้านเขาดิน	สามชุก
สพ.ถ.01-0035	บ้านหนองสังข์ทอง - วัดโพธิ์สุวรรณ	สามชุก
สพ.ถ.01-0037	บ้านบางขวก - วัดท่าพิกุลทอง	สามชุก
สพ.ถ.01-0038	บ้านคอตัน - บ้านทุ่งแฝก	สามชุก
สพ.ถ.01-0039	บ้านวังหิน - บ้านหนองหัวรัง	สามชุก
สพ.ถ.01-0041	บ้านหนองนมวง - บ้านแอบบุชา	สามชุก
สพ.ถ.01-0040	บ้านบางขวก - บ้านบางกระพี้	สามชุก
สพ.ถ.01-0036	บ้านนางพิมพ์ - บ้านบางกระพั้น	สามชุก-เดิมบางนางบวช
สพ.ถ.01-0054	บ้านหนองแกยาว - บ้านหนองหัวรัง	สามชุก-หนองหญ้าไซ

รหัสสายทาง	ชื่อสายทาง	อำเภอ
สพ.ถ.01-0051	บ้านหนองหญ้าไซ - บ้านหนองปล้อง	หนองหญ้าไซ
สพ.ถ.01-0053	บ้านสามัคคีธรรม - บ้านโคกพระ	หนองหญ้าไซ
สพ.ถ.01-0052	บ้านหนองตาตวง - บ้านหนองขาม	หนองหญ้าไซ
สพ.ถ.01-0084	แยกทางหลวงหมายเลข 333 - บ้านนาลาว	อุทุม
สพ.ถ.01-0085	บ้านหนองกาห้อง - บ้านขี้ผึ้งดำ	อุทุม
สพ.ถ.01-0087	บ้านปากเคว้า - บ้านเขาพระ	อุทุม
สพ.ถ.01-0088	บ้านหัวทำนบ - บ้านวัดนก	อุทุม
สพ.ถ.01-0089	บ้านหนองกระทุ่ม - บ้านเขาทอก	อุทุม
สพ.ถ.01-0090	บ้านหนองขอ - เขากำแพง	อุทุม
สพ.ถ.01-0091	บ้านหนองตาลัย - บ้านหนองตาแสลบ	อุทุม
สพ.ถ.01-0100	บ้านหนองน้ำขุ่น - บางระดม	อุทุม
สพ.ถ.01-0092	บ้านกล้วย - บ้านตาลูกอ่อน	อุทุม
สพ.ถ.01-0093	บ้านห้วยหิน - บ้านหลักเมตร	อุทุม
สพ.ถ.01-0099	ทางหลวงหมายเลข 321 - วัดนันทวรรณ	อุทุม
สพ.ถ.01-0098	บ้านอุทุม - บ้านยั้งทลาย	อุทุม
สพ.ถ.01-0096	บ้านนาลาว - บ้านเขาพระ	อุทุม
สพ.ถ.01-0097	บ้านหนองตาสาม - บ้านโป่งขาม	อุทุม
สพ.ถ.01-0094	บ้านคณที	อุทุม
สพ.ถ.01-0095	บ้านหนองหลุม - บ้านหนองกุฎีทอง	อุทุม
สพ.ถ.01-0096	บ้านวังฉิม - บ้านหนองหัวลิง	อุทุม - ดอนเจดีย์

2. ถนนคอนกรีตเสริมเหล็ก จำนวน 3 สายทาง รวมระยะทางทั้งสิ้น 12.149 กิโลเมตร
ประกอบด้วย

รหัสสายทาง	ชื่อสายทาง	อำเภอ
สพ.ถ.01-0049	บ้านวัดไทร - บ้านป่าสะแก	เดิมบางนางบวช
สพ.ถ.01-0042	บ้านสามชุก	สามชุก
สพ.ถ.01-0045	บ้านหัวนา - บ้านป่าสะแก	เดิมบางนางบวช

2.3 ผลการพัฒนาท้องถิ่นในระยะที่ผ่านมา
งบประมาณปี 2554

รายการ	รายรับ	รายจ่าย
รายรับปีงบประมาณปี 2554	545,871,586.51	
- รายรับ	545,871,586.51	
รายจ่ายปีงบประมาณปี 2554		470,000,000.00
รายจ่ายงบกลาง		14,038,000.00
เงินเดือน		36,065,000.00
ค่าจ้างประจำ		28,500,000.00
ค่าจ้างชั่วคราว		-
ค่าตอบแทน		17,375,000.00
ค่าใช้สอย		194,132,000.00
ค่าวัสดุ		32,400,000.00
ค่าสาธารณูปโภค		27,505,000.00
เงินอุดหนุน		34,834,000.00
ค่าครุภัณฑ์		9,307,000.00
ค่าที่ดินและสิ่งก่อสร้าง		75,844,000.00
รายจ่ายอื่น		-